南米ブラジル農園牧場會社派遣
農業技手養成講義録
南米ブラジルは氣候の良好なる事及給料の高き事世界一…以て年收數千圓以上に就職せしめ…此の貯金は必ず將來成功を望む青年は…
東京…町二丁目二八　海外農藝通信學校

人と運　十月號
運と努力號
運命學……清水教授
運と努力……原田…大教授
運命から努力への轉換
成金物語（いかにその悲運より光明を展せしか）
賀川豐彥、江原小彌太、高群逸枝氏の姓名判斷
十月の株式は賣か買か
十月の米相場觀測
十月の運氣年齡判斷
十月の九星の毎日鑑
九月に生れた愛兒の一代運勢
讀み物
孔雀夫人（運命小說）……中山皓年
花は紅き（長篇小說）……神野岩三郎
怪奇　累ヶ淵（長篇講談）……松林伯知
獸人の都（活動小說）……水谷潮水
通神術問答（何人も應用さるゝ平易な催眠術）
新聞記者と十萬圓問題
恒子の將來はどうなる
讀者文藝懸賞發表と募集
▲定價一部四十五錢送料一錢　東京神田南神保町　振替東京一九三三四　日進堂發行

青年雄飛之鍵
海外發展講習錄
今や海外發展の時は來れり海外に雄飛して將來大成を期せんとする有爲なる青年は速に本會に入會して必要な準備を爲せ渡航者の海外旅行券下附斡旋海外各所へ就職紹介外種々の特典あり…之れ海外渡航者最善の…
東京麴町二丁目　帝國植民協會

愛國婦人會長・實踐女學校長
下田歌子女史著
縮刷 婦人常識の養成
好評嘖々 廿五版
現代に於て最も社會的に活動せる婦人は何人かと問ふ人あらば一齊に下田女史を擧ぐるならん。女史はその才學に於て世に定評あり。女史、先に本書を著して、婦人の覺醒を天下に叫ぶや、好評嘖々流るゝが如き賣れ行きを示せり。乞ふ速かに一讀せられよ。
小型總布表紙函入　定價貳圓　郵稅十錢
婦人禮法　第二十版
定價金貳圓郵稅十六錢　菊判總布表紙函入美本
嫁入文庫 禮法の卷　第廿二版
定價壹圓廿錢送料八錢　四六判總布表紙函入美本
東京南鍋町二丁目　實業之日本社發行　振替口座東京三二六番

畫家の肉筆
幅物　繪巻　色紙　扇面　短冊
美術家、書家、俳人、歌人、詩人等第一流諸大家の肉筆、幅物、額、茶掛、繪卷、畫帖、色紙、扇面、短冊等の傑作を特價にてお頒け致候。最低一個參圓より最高一個壹千圓に至るまで種々あり。必御趣味に叶ふもの有之べくと存候。目錄御希望の方は端書に「諸作品特價目錄を送れ」と記し當協會宛御投函下さらば明細目錄進呈仕候。猶當方へ御出下さらば實物御目に掛け候故…
東京市麴町區元園町一ノ一九
中央美術協會
（電話九段八四一番）（振替東京二九七番）

高尚にして收益確實なる副業又は專業には
組立折箱販賣に限ル
…かせんと思はる人は速に之れ小資にて女子供にもすぐ出來る今が最も好時季頗る面白し希望の方は見本代六…送れ詳報す　大阪府下泉南郡西綿柏…梅原組立折箱製造所　建具指物荒物等の傍ら最も好都合なり

建築技手養成
▲今や建築技手大缺乏　何人も僅か一ヶ年の短期で本會の建築科講義錄を卒業すれば建築學全般の奧儀を極めて
建築得業士
君は現在に滿足するか？　圖書の手引を得現場監督や設計製圖の見本手帳を以てスグ採用さる
◎會員募集中◎入會規則書送呈
東京市外大井…　帝國工業教育會

本紙定價　一部金五錢　一ヶ月金壹圓卅五錢　▲前金壹ヶ月　同三ヶ月…　郵稅共
廣告料金　五號十四字詰一行金一圓…
發行兼編輯人　泥谷良次郎
印刷人　小川三之介
發行所　京城太平通一丁目　合資會社京城日報社　電話長六千九番　振替京城三〇〇番

十八版發賣◇
比較研究 廿大強健法
各種强健法の眞髓を網羅せる一書千金の健康寶典!!
▼岡田式靜坐法 ▼二木式腹式呼吸法 ▼藤田式息心調和法 ▼寺田式家庭療法 ▼永井式抵抗運動法 ▼高野式冷水浴法 ▼冷水浴法……
本書の內容
謹告
誠文堂

◎加藤美命先生著
類書中の白眉
大日本雄辯會研究會編 祝賀式辭挨拶
幾多の類書中に嶄然頭角を抜く模範的の實例…學事、兵事、祭典、弔慰等を收むる所の各種の模範文は…名士の五分間卓上演說を增補…座右に…自由自在に出來ると確證する
▼定價金一圓八十錢

◎好評嘖々忽ち十八版
絕好種本!
卓上閑談　演說訓話　知識開發の
雜學奇談 珍しい話新しい知識
文化は日々に新しく…今日只今、世界の眞中に立つて…新しい話…
內容目次の一部分
▼定價壹圓六拾錢

五版發賣
◎加藤美命先生著
運轉自由自在　修繕自由自在
自動車は…
▼定價金壹圓八拾錢

六版發賣
中原辰次君著
最新 自動車の知識
自動車は世界の文明國は既に家庭用の時代に…
內容（十五章一般）
▼四六版洋布上製紙數百頁　▼定價金貳圓五拾錢
▼寫眞版百廿五圖挿入

必讀必修すべき時代の要求の良書
三浦浩東先生著
日本字ペン習字手本
ペン三體千字文附書法
古來字を習はんとするもの殊に三體千字文による、之れ其の根底深く效果顯著なるが故なり…大中小細…
千字文書風見本
天地玄黃宇宙
▼定價金壹圓…　▼忽六版
東京神田　誠文堂發兌

商業登記公告
…大正拾年九月…登記
京城地方法院　仁川支廳

五十圓で吳服屋の出來る方法
（MAIL ORDER BUSINESS）
無代進呈 送料三錢
さんな山間僻地でもすぐ始められる……元手がいらない、資本は一錢もいらない…
東京九段　吳服問屋　久保…吳服店地方部

青年習字
字の下手は一代の損
速成會員募集
…

測量家養成講習錄
…

◎代表的と認定された子供の本!!
東京日日新聞十月十七日家庭記事「子供の本」…

家庭に學校にも必ず一本を備へよ
通俗理科 面白い植物の話　春夏の卷
理學士 原田三夫先生著
人の驚くべき事柄…
▼菊版上製函入約三百頁　▼寫眞版二百三十個挿入　▲定價金貳圓五拾錢　▲書留送料金十八錢
謹告
發行所　振替東京…　誠文堂

上田萬年博士解說　加藤美命　芳賀剛太
木村小舟先生編　先生著　郎先生著
全六冊の書目
少年日本史　日本歷史畫譚　少年百科全書　自習漢和辭典
天文地文の卷　發明發見の卷　動物植物の卷　生理衛生の卷　化學工業の卷　電氣磁氣の卷
大日本圖書館協會に少年の好讀物と推賞せられ各冊又重版!

最新知識 子供の聞きたがる話
理學士 原田三夫先生著
好奇心と知識慾で子供の頭は張切つて居る。何を見ても不思議を感じ、珍奇斬新を求める。而も今の子供はお伽噺や作り噺では滿足しない。科學の話を根掘り葉掘り聞きたがる。其新しい話、聞きたがる知識を百科方面に求めて兒童に分るやう面白く丁寧に、全く噛むで含めるやうに說明したのが此本である。父兄が讀むで其子に聞かさば最も妙、凡そ兒童教育者が話材の資料として空前無二の好著也。
▲各冊四六版洋裝美本　▲各冊定價壹圓五拾錢

華栗 果買入
京城龍山驛前　東亞物產商會

出版案內
朝鮮風俗集
朝鮮奇談傳說
朝鮮の匂ひ
朝鮮入學試驗問題答案集
朝鮮寫眞帳
朝鮮受驗と合格
京城本町　振替京城…　ウツボヤ書店出版部

回答文不遜
硬論者は回答文返附
此上は列國の判斷を仰がんか

【東京電報】支那の山東問題提案に關する對日回答は頗る不遜なる條項あるに加へて國際條約を無視するものなるを以て帝國政府之を眞面目に接受する能はず考慮すべきに非ずこし反省せしむる趣旨に於て之を支那に返附するが適當なる處置なりこ硬論を吐くものあり現に小幡公使は五日之を手交せられたる時頗る色を變じたる程なるが我が當局に於ては此際之を返附するのは徒に事態を紛糾せしむるものなり更に角對策を講ずる事こなり居れるがこは十日外交調査會に附議したる上決定さるべきも大體に於て支那が斯く不誠實なるに於ては以上交渉を繼續するも無益なりこし重ねて同等の手段をこらず默殺すべし唯以上は列國の公正なる判斷を仰ぐの必要上講和條約締結以來山東還附交渉開始方に就て日本が今日迄こりたる經過を發表し一先づ本問題を打ち切るべしこの議あるが今後華盛頓會議に於て支那が米國の斡旋の下に交渉を開始せんこ欲するに於ては日本は敢て辭すべきに非されば本問題解決は華盛頓會議の時機に於てさるべく期待され居れり

我政府山東問題を
此機會に於て解決
支那の回答に對する我態度

【東京電報】山東問題に關する支那の回答に對し我が政府が果して如何なる態度をこるべきかは十日の臨時外交調査會十一日の閣議に於て決定する筈なるが勿論外務當局に於ては頗る重大視し居れり支那の回答は其立論に於てベルサイユ條約及大正十年の日支協約を否定し居れば日本の主張こ第一條に於て根本的相違を示し居れるが內容に至りては第二條以下に於て殆ご一致し居れるものあり之がため外務當局は此機會を逸しては永久に山東問題解決の機會無き事及華盛頓會議を目前に控へたる今日日本の立場頗る不利に陷る事を考慮し我が政府は此機會に本問題を解決せしめんこ努力しつゝあり

米山東繼續希望

【華盛頓八日發電】米國は日支間に山東交渉の繼續されん事を切望せりこ某高官は語れり又米國は日本が最近送附したる提案は最終的のものならざる事を希望し支那の同答は寧ろ日支兩國が協定に近づける事を示すものなりこ思考せり

山東及軍備案
支那代表の提案

【上海發電】上海に集まれる各代表等は外交問題に付何れも提案を準備せるが廣東より來れる汪鯛明氏の提案は(一)二十一ヶ條の不承認(二)山東案直接交渉不認(三)軍備を最少限度に縮限する事の三項にして其他の代表者も多く之に同樣なり而して北京よりは軍備案に代ふるに團匪事件賠償金を支那の教育費に充つるの要求並に不法條約撤回の件等なりこ

英國全權物色

【倫敦七日發電】華盛頓會議に出席すべき英國代表の顔觸れは據曖昧されつゝあり目下バルフオアー氏は次席全權こされ居れるも多分承認さるゝならん海相の全權たるこミは動かぬ處にして又殖相陸相等の呼聲高きも殖相は愛蘭會議に出席するならんこ傳へらる

會議委員禁酒令除外

【華盛頓電報】軍備制限會議委員は自己用酒類を携行するも米國禁酒取締令による官吏の干渉を受けざる旨非公式に通牒ありたり

佛獨通商條約か
獨逸佛國側に讓步

【紐育七日發電】紐育コフルド伯林通信員の報によればウイスバーデンに於て復興大臣ヴシウール氏は改造大臣ダテカウ氏こ會商の結果佛獨通商條約の締結を見るべしこ期待せらる尚條約の本文は獨逸が佛國側に重要なる讓步をなしたる一項を含むを以て獨逸政府は國民黨が之を利用して輿論を沸騰せしめ反對の起らん事を虞る、を以て發表されざるべし右條約の要點に解さる、點は(一)獨逸は工業製品を大規模に佛國に輸出する事(二)佛國より獨逸に貸附をなす事等を含めり

最良の陸海軍を
保有せざるべからず

ものを保有せざる可からずと而し至れり故に能力完全なる戰鬪兵力たらしめる可からざず編成[illegible]國家警備の[illegible]米國には大戰間二十萬人以上の[illegible]軍備將校數は[illegible]ならず人命の犧牲は一に懸つて[illegible]此教育如何に存するを以てなり手段を盡して[illegible]

軍需品は[illegible]事此種の教育を受くる如く施設せ[illegible]

戰時債券問題注意

【倫敦發電】昨今戰時債務問題がしきりに諸新聞紙の注意を喚起するに至りデーリーメール紙は『英國は佛國伊國兩國こ債務の返濟を迫り其回收し得たる資金を以て英國の對米債務の償却に當らん事を欲す』こ云へり亞米利加こしては國際債務決濟が歐洲を財政的政治的に混亂狀態におらしむるを虞るこし英米識者間には此際債權國こ債務國この協議會開催に對する議論次第に有力こなれり

巴奈馬自由航行案
若し通過せば英米條約に違反

【華盛頓發電】元老院議員ボラー氏は凡ての亞米利加沿岸航路船舶巴奈馬自由航行權を與ふるの法案を提出せり右通過せば世界平和を維持する盡力は水泡に歸すべしこ元老院議員ホルト氏は斷言せり蓋し同案にして通過せば英米條約に違反すべきを以てなりこ

國際勞働會議こ我委員

【東京電報】巴里に於て國際勞働會議開催につき我國よりは佐竹三吾博士出席すべしこ

露國船國有宣言通牒

【東京電報】最近其筋に達したる勞農露國外交委員長チチエリン氏署名の通牒は目下露西亞船の碇泊せる世界各國政府に向つて發せられたるものこ同樣のものにして其の港灣に碇泊中の舊露西亞船舶は露國の所有に屬すこ宣言せるものなり

英船砲擊原因

【宗蘭電報】英船ラルフモラー號を砲擊して行方を晦ませる露國砲艦バタリヤ號は八日に至り飄然こして當港に歸戾り英船より百米突の地點に投錨し之を監視しつゝあるもの、如く依然こして睨合の狀態なるが探知する所によれば英船ラ號は船籍を英國に有するも事實は某國人乘込み居るもの、如く最近齊多政府の管轄こなれる勘察加州ペトロパウロスクに物資を輸送せんこしつゝあるを露艦は浦鹽政府の內命を受け同船の來るを待ち受け其の行動を妨げんこせしもの、如しこ

砲擊露艦訊問開始さる

【宗蘭電報】九日午後三時大湊要港部より初春、初雪の二驅逐艦入港し露國砲艦バタシヤ號に對して碇泊英船砲擊理由につき訊問を開始したり

無電地域租借說
米國齊多官憲に對し

【浦鹽九日發電】米國軍隊は聯合國の出兵こ同時に浦鹽港口ロシア島に在る大無線電信所を占有し居れるが最近米國は齊多政府こ此間に該無線電信及同地域の長期租借の交渉を進めたりこの說あり若し事實こせば之米國政府が齊多政府こ部分的交渉を開始せるものにして注目に値す

連議齊多委員引揚否認

【長春發電】ユーリン氏は今八日當地通過齊多に歸れり其の談に曰く『余は北京に一週間ありたるも何事も交渉せず今回齊多政府より全權の任命を受たれば幸ひに日支兩國こ交渉せんこす近時各新聞紙に大連會議は齊多委員が引揚ぐべしこ報道されあるが昨日奉天にてペトロフ氏の電報を受たるが右引揚說は全く無根なり』云々

三國東支線對策
大體四種に分ちて

【長春發電】外交界の消息に依れば最近に於ける米佛日三國の東支鐵道に對する善後策は大體左の四種に分つべし即ち

一、現在の聯合國管理の經營及運輸を監督する事
二、米佛日三國の共同管理こして運行の監督を兼任する事
三、東支鐵道を東線南線西線の三線に分ち各線の管理は米佛日三國の分擔こし各其の擔任線路は他の管理するものこ何等の關係なく各自之を監督する事
四、支那の希望を容れ全く支那の管理こし經營及運輸に關しては英米日佛四國より協讓の上措置に應する事

顏全權出發期

【北京發電】顏惠慶氏は來る十二日出發華盛頓會議のため渡米するに決定せり

登錄稅減收

【東京電報】司法省最近の調査によれば大正九年度の不動產船舶其他登記件數合計二百八十七萬三百二十八件其の登錄稅五千百八十三萬二千九百十七圓にして前年度に比し九十二萬九千七百四十六件登錄稅一千五百四十四萬三千五十七圓を減少したり

司法官會議日程

【東京電報】來る十二日より向ふ一週間司法省會議室に於て開會せらる、恒例司法官會議日程の如し

十二日午前大臣訓示▲午後次官注意局長指示▲十三、午前檢事總長訓示午後協議會▲十四日午前協議會午後同上▲十五日午前協議會▲後同上▲十六日休▲十七日休▲十八日午前協議午後同上

加藤名和兩大將待命か

【東京發電】海軍大異動は來る十二月一日發表に決したるが軍事參議官大將加藤定吉、同名和又八郎の二將軍は待命仰付けらるべし

政友會委員會

【東京電報】政友會政務調查會は陸海軍編成に關する特別委員會を九日午後三時より本部に於て開き田邊委員長以下各委員各幹事出席明年度の陸軍及び教育費國庫補助問題に關し意見を交換したるが政府の方針もあるこことなれば調査を續行することゝして散會せり尚義務教育費問題は議論區々こして政府及び政友會の態度を疑ふものあれば近く具體的に意見を決定して發表する處あるべしこ

明治製糖總會

【東京電報】明治製糖會社にては二十八日午前十時より日本與業俱樂部に於て定時株主總會を開催し本期利益金處分案、取締役任期滿了につき改選の件を附議する筈なり尚本期株主配當は一割二分なりこ

朝鮮の增師問題は
軍備縮小の今日困難だらう
陸軍大將 大島義昌氏談

【釜山電話】日清日露の兩戰役に驍名を馳せたる陸軍大將大島義昌氏は支那視察の爲め十日朝關釜聯絡船高麗丸より上陸直に北行せるが後車前訪問の記者に對し語つて曰く

我輩今回の旅行は豫ての宿望であつて南部支那各地を閑に任せて步かうこ云ふに過ぎぬ所謂ほんの微行で視察など、云ふ大袈裟なものでない從つて何等の使命も目的も持たぬ唯

徐總統こ は舊知であるから久し振りで會見をしたいこ思つて居る往路京城こ大連に立寄り漸次南支への旅をつゞけ來月中旬頃歸國の豫定である朝鮮は一度滿洲よりの歸路汽車の窓から視いたばかりである二十七年の日淸戰爭の當時我輩が龍山に居つて殘部隊が釜山に上陸し夫れより徒步で追付いたが當時は鐵道も敷かれなかつた夫れを今こ較べるこ轉た

隔世の感 がある朝鮮の軍備は未だ確かに十分こは言はれない更に增師こいふ事は軍備縮小の宣傳さる、今日却々六ヶ敷い華府會議につき佛國の如きは軍備制限には全然反對を聲明して居るが各國夫れぐ立場を異にして居る以上却々支障もあり折合が六ヶ敷からう夫れから

山東問題 もさうだ今度支那から强硬なる抗議を申込んで來たこ云ふここが一部では現內閣が南方を牽制せんこする對內策が含まれて居るのである兎に角後は日本政府の要求に應ぜなければ治まるまい何れにしても人に慾のある以上は鬪ひこ云ふここは免れない從つて軍備縮小だの制限だのこ云ふここは口には

上村次官登廳

新任上林李王職次官は十日午前十時半初登廳し午後は總督府・軍司令部・師團司令部等に着任挨拶の上明十一日午前十一時李王、妃兩殿下に初謁見兩殿下より次官に對して午餐の陪食を仰付けらる、筈なりこ

母國へ送れ
內地視察團をドシく
京都大學の鮮人の成績は優良
京都帝國大學總長 荒木寅三郎博士談

來る十二日を以て擧行せらるべき奉天府南滿醫學堂創立十週年記念式に列席の爲め九日夜十一時發列車にて南大門を通過せる京都帝國大學總長荒木寅三郎博士を水原に出迎ふ其談に曰く

滿洲旅行は之れで二度目です、目的は既に御承知の通り南滿醫學堂の記念式に臨む爲めで其他何等の要件を帶びてゐない、朝鮮には大學の演習林があるので每度お邪魔に來るここであるが最近內地に於ける有識者が或は個人こして或は團體こして

朝鮮視察 に日も足らずこしつ、あるのは大に欣ぶべき傾向であります寧ろ今の所では朝鮮側が受身でより多くの內地視察團を母國に送られん事を望みたいような一種の物足りなさを感ずる位です、お互に其國の事情に觸れ而して親しく之を觀察するこ云ふ事は千の名說、萬の宣傳文よりも

其效果に 於て遙かに優るもの、あるのは今更喋々しく申す迄もないでせう、大學にも鮮人が大勢居ます、主こして政治經濟の方面で稀には醫學の研究者もありますが成績は何れも優秀です聽ては半島に於る文化宣傳の中心的人物たらんこする若者だけに思想も極めて堅實で

前途囑目に 値する者が決して稀ではありません、私は多くを語りたくないが內鮮融和の實を擧げるには先づ教育の根本から著手さるべきものであつて這般調查會の設立を見るに至つたのは頗る當を得た措置であるこひそかに欣んでゐる次第です云々

突然の任命は
意想外でした
今度は次官こして王族の方々に
新任李王職次官 上林敬次郎氏談

九日夜七時五十分着列車にて入城せる新任李王職次官上林敬次郎氏を水原に出迎ふ其談に曰く

私が朝鮮に別れを告げて久々で東京へ歸つたのは恰度八月の十六日でありますするこ驚くまいここか其日に宮內省から呼出しがあつたので早速お伺ひして見ますこ、李王職次官に任命すこのお話……

恐懼措く所 を知らなかつたのであります、速かに赴任する考へで居ましたが家事の都合等に手間ごつた結果二十日東京に滯在いたしましたそれから九月の五日こ云ふに漸く東京を出發し途中伊勢の大廟から桃山の御陵を參拜しましたので釜山に著いたのが今朝こ云ふわけ、顧みれば朝鮮に別れてから恰も二十九日目に再び半島の地に見ゆるここになつたのです從來咸北の知事こして所謂平民的態度を以て多數の人々に接近して居つたのが

今度は次官 こして王族の方々に御拜侍申上るここになつたのですからまるで生れ變つたやうな感じが致します、第一宮廷語さへわきまへてゐないのですから果して圓滑にお仕へし得るや否や顧みるさへ畏れ多い次第であります、從つてすべては白紙であり此さき何うなり行きますやら殆ご想像もつきかねます、次官が幾つたら李王職內にも多少の移動があるだらうこ一般に噂されてゐるやうですが

將來は知らず 今の所まづそんな事はなからうかこ考へて居ます、當分京城ホテルに滯在する積りで明日は早速李王家を訪れ更に總督府にもあがる考へです云々

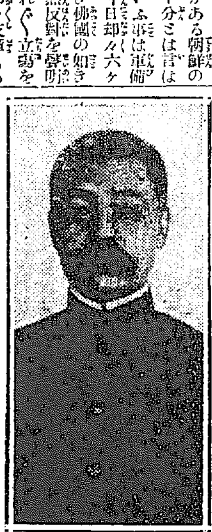

上林李王職次官 (九日夜著任せる)

政務總監講演 (二)
於全國中學校長招待席上

今昔比較してこれを見れば其進步は實に驚く程であるこれ等の比較は初めて來られたかたにはお分りでないでせうが山も禿けて居たのが今日では御覽の通り昔々こして相當樹木も茂つて來た此間十三年振りで朝鮮へ來たこ云ふ米國の或實業家は此昔こ思つた現在の有樣を見て非常に驚いた而して朝鮮人は實に幸福なここであるこれは全く

日本の恩惠 で僅か十年內外でこんなに進步したのはこれは日本人の開發的ヂーニアス(天才)であるこ言つた多くの人々の中には樣々の批評を試むるものがあるけれごもまづ大體に於て日本の統治した成績が良好のものこ評せられて居る、鮮人の中にも色々不平を並べる者があつて例の一昨年の獨立騷ぎもありましたし而して上海に

所謂假政府 なるものまで拵へて一時は鮮內の人心は混沌たるもので大に氣遣ひましたが然し到底朝鮮は自力を以て立つここの出來ない所であるこ云ふここは朝鮮人自身が十分了解して居るので段々其非を悟つて國內の朝鮮人は間もなく半部に復して來た而してそんな無謀な事をするよりも實力を養成することが

肝腎である こ云ふので頓こそれ等の不逞輩に左袒するものが無くなつたそこで今日では上海方面に在る假政府なるものも段々瓦解して來て殆こ解散に近い狀況になつて居る然し固より今日こ雖も不平を並べる者が根絶したこは申されない中にはまた太平洋會議に日本が朝鮮を奪めるから獨立しなければならんこ云ふここを持出すなぞこ

言觸らして 居るものもある相であるこここは勿論多數の朝鮮人の中には日本の統治を悅ばない者も多少はあるであらうが大局の上から觀て朝鮮人の幸福こ悟つて居るものであるこ考へられるのであります要するに昔の狀態を知らない下部が居ないだけに不平を鳴らす者があるのであるが以上は普通の政治的方面であるが諸君は

教育家であ るからこれから少しく教育の事を紹介したいこ思ふ此新附の領土に對する教育に就ては正反對の二つの主義がある即ち其一つは教育しない方がよいこ云ふ主義であるこれは教育して知識が發達して來るこそれに因つて色々な事を考へ出して却つて統治上の障碍を來すここになるこ云ふ議論である今一つは大に教育すべしこ云ふ主義で總べて

內地こ同等 に教育して少しも差別的扱ひをしない樣にすべしこ云ふ主張であるこれに對する自分の考へこしては教育不可論に耳を傾けることは出來ないがまた然しながら一方の云ふ樣に平等教育こ云ふこごも俄かに採用することは出來ないこ考へる凡そ教育こ云ふものは民度に應じた教育でなければならない即ち民度に應じた教育でなければ不可であるが同時に

民度よりも 闊抜けた過ぎる程度のこれない教育も不可であるソコで最初普通學校(鮮人を教育する小學校)こ小學校(內地人を教育する學校)こが一般異つて居たこ云ふても實に止むを得ない事である今日では內地こ殆ご同一にして四年を六年に延長した然しこれも決して畫一ではない土地の狀況に依つてさほご必要のない所は元通り四年でも宜しい事にした

必要に應じ て四年から六年までの隨意に教育を受ければよいこ云ふここにして居る高等普通學校(內地の中學校に等しきもの)も四年であつたのを今日では內地こ權衡のこれるやうにいたした學校の數も從來六面一校であつたのを今度は三面一校の計劃をして居る面こ申すのは內地の村であるが區域は村よりも遙かに廣い兎に角これ等の教育機關も段々社會の進運に隨順して充實する計劃で此程教育調查會も設けて教育制度の基礎を立てるここにいたして居る

訂正 昨紙記事中『併合當時の生產額こ今日の生產額こを比較して見るこ約十八倍に上つて居る』こありしは約六倍の誤りまた米の產額が八百萬石こありしは千五百萬石の誤りに付訂正す

關稅こ所得稅問題
關稅を撤廢したいのは山々だが
某當局者談

昨紙所報代議士奧村保太郎氏の朝鮮關稅及法人所得稅に對する希望に對し某當局者は語りて曰く

關稅撤廢は總督府こしては識入れこ云ふ多大な犧牲を拂ひながらも之を行はんこして居る即ち內地こ朝鮮この經濟關係を同一にし外國に對しては內地流の關稅を課す事こなつたのである之が來稅を從前の方が事業家の爲めに便利であるこするのも一議論ではあるが又事業の性質に依つては不便こする者もあるであらう然しながら朝鮮及內地この關係に於て

關稅の墻壁 を撤廢する事は全體から見て利益があり又左樣なければならぬ事柄であるここは殆ご何人の意見も一致する處である唯只今財政上の都合に依り豫定の實行が出來ない事は遺憾である法人所得稅は朝鮮は株券に對して課稅せぬ丈けで他は內地こ同じである年額七八十萬圓位のものである前は朝鮮の法人團體から出る利益が實は此の所得稅を設定する以上は個人所得稅中に加算して課稅せられたものであるそこで朝鮮で

法人所得稅 を取る事になれば個人所得稅を免れ得るこ云ふ所から設定せられたものであるが今度の所得稅制改正に依り朝鮮に於ける內地在住者の所得は朝鮮に法人所得稅が無くなつた所で關係の無い事になつたので左樣な事を云ふのかも知れぬ然し法人こ云はず個人こ云はず所得稅を取るなこ云ふ事になれば財源は地租に依る外無く誅求に泣く者は農民であるこれが果して負擔の公平こ云ひ得るか怎うかも考へて見ねばならぬ事である

大島大將入城

陸軍大將大島義昌氏は支那視察の爲め十日朝釜山發同夜入城すべし

吏員內地派遣
工藤知事訓示

十一日總務見習ひの爲め內地へ派遣さるべき面吏員水原郡水原面書記趙鍾植氏以下十五名は十日午前十時道廳へ出頭し地方課に於て出張に關する諸般の打合せを爲したるが同十一時一行を食堂に集め工藤知事より出張中心得べき事項に關し訓示あり續いて佐藤內務部長より簡單なる挨拶ありこれに對する吏員代表者の答辭ありて十一時三十分散會せり尙ほ一行は十一日午前十時南大門驛發特急にて地方課大野屬引率の下に內地に向ふべく內地委託先及派遣吏員の氏名は左の如し

▲靜岡縣磐田郡役所同沼津町水原郡水原面書記[illegible]始興郡[illegible]面書記[illegible]開城郡松都面書記[illegible]村根▲岡山縣淺口郡役所同一和村楊州郡白石面書記金東煥[illegible]▲[illegible]

寄書
支那日本及朝鮮を讀む (七)
ブランド氏近著 東京に於て 持地六三郎述記

上海に於ける朝鮮共和政治の假政府は絶對獨立を標榜して朝鮮の自治問題等に付いて攻究討論するここを排斥して居る、此點は頗る要領シン、フエーン黨に似て居るが其の異る所は彼れは積極的態度なるに反して是れは全く消極的態度である事である而して上海の國士をも人民をも有せざる名ばかりの政府の人々は「國民自決」なるウヰルソンの教條に固くしがみ附いて居る又自ら最新模範的共和政體を設立して之を維持する能力ありこ確信して居るのはシン、フエーン黨に似て居る又同胞の大多數は性質に於ても教育に於ても政務に參與するには全く不適當であるここを知らぬのは青年支那こ同一である

夫れから萬一朝鮮に共和政治が實現せられたならば支那に於けるこ同樣に少數の僭倖者こ野心家の私腹を肥やさん爲めの苛斂誅求に終つて從前の腐敗紊亂の政治に還元するばかりである要するに青年支那の共和政治こ同結果を見るべきここに氣が附かぬこ思はれる青年支那は萬病必治藥(共和政治を指す)を高らかに觸出したが物質上精神上人民一般の爲めには何一つ爲さなかつたこ同じ事で上海の自治內閣も亦政治方面の事に沒頭して他の事は全く考へて居らぬ彼等は中々智もあつて見捨たものではないが然し總人口の約八割を占むる農民の心持や其入用なここはなんであるかには無頓着であるから朝鮮人民の多數を代表してゐるのではなく朝鮮國民協會を代會してゐるのである此協會は安昌浩氏が米國で設立したので氏は假政府勞働省の長官であるが昨年二月上海で次の樣な宣言をした『假政府は朝鮮人民が租稅こして任意に拂ふ所の基金に依つて支持せられ鮮人民は此假政府を彼等が忠誠を盡すべき唯一の政府こ認めるものなり』是等若き愛國者に同情し又感心するはよいけれごも彼等の政治的願望は今にも遂げ得らるゝこ信じさせて其政治的活動を勵ます外國人は全く盲人の手を引く盲人にして無邪氣なる朝鮮人民を益、非境に誘ひ込むの結果を見るばかりである。其力に叶はぬ事をさせやうこするのは誠に罪が深い。

獨立運動後に於ける朝鮮の政治的改革に付ては朝鮮を容れぬけれごも依然たる强制的同化政策の効果に付ては聊か疑念を懷いて居るやうである。

小包郵便扱數

京城郵便局に於ける九月中に取扱ひたる移輸出入小包郵便物數は小包の移輸出個數千八百二十七個此保有品價格十三萬八千九十三圓同移輸入二萬四千三十四個この保有品價格百二十一萬一千四百六十四圓にして其の內譯は左の如し(價格單位圓)

△移輸出の分

	小包個數	保有品價格
內地	一、三三一	四七、八三二
支那	一二九	一、七一七
滿洲	四四七	七、九九五
米國	五八	六七四
佛國	八	一〇六
シヤム	一〇	一、七〇〇
瓜哇	一八	二、九七五
印度支那	二〇	三、〇七〇

△移輸入の分

	小包個數	保有品價格
內地	一九、七九三	[illegible]一、一六八
支那	三、〇七八	[illegible]一、五三五
滿洲	五九三	一三、八二一
米國	四〇八	七、四八二

京都商議員

京都商業會議所議員滿鮮視察團は十日京都發朝鮮線を經由北行して長春に至り更に引返して大連に至り歸東の豫定なるが京城には十一日夜入城十二日は滯在十三日仁川に往復して各地を視察し同夜發にて平壤に向ふべしこ

荒木總長旅程

九日夜南大門通過奉天に直行せる京都帝國大學荒木總長は十二日南滿醫學堂(奉天府)の創立十週年記念式に出席十三日より大連旅順方面を視察し再び奉天に引返し十六日同地發朝鮮經由歸任すべしこ

河內山局長上京

河內山總督府財務局長は來る十三四日頃京城出發大藏省に於ける朝鮮豫算查定說明の爲め東上

議員團出發

入城中なりし支那視察議員團一行は九日夜十一時南大門發列車にて奉天に向け出發したり

工藤知事巡視

工藤京畿道知事は十一日より四日間の豫定にて管內を巡視する由

人事消息

▲山西恒郎氏(滿鐵地方課長) 九日朝釜山より入城
▲竹內友次郎氏(遞信局長) 九日朝赴任
▲齋藤吉十郎氏(朝郵專務) 十日朝壹岐丸にて內地へ
▲松野鶴平氏(代議士) 同上(釜山特電)
▲上林李王職次官 九日夜入城京城ホテルへ
▲大原馴夫氏(鮮銀ハルビン支店長) 十日朝入城同上
▲星田正一郎氏(辯護士) 十日朝臨川にて奉天に出發
▲中村光吉氏(殖銀理事) 豫て東上中の處十日午前歸城
▲石井光雄氏(同上) 東京駐在の同氏は十日午後七時五十分入城天眞樓に投宿
▲山本遞信監理課長 九日夜內地より歸任
▲戶谷醫學博士(大邱病院) 荒木京大總長を釜山に出迎へ九日夜京城通過奉天へ
▲周防京畿道衛生課長 牛疫及牛の流行性感冒に對する豫防狀況視察の爲十一日より二三日の豫定にて開城へ出張する由
▲桐山信之氏(龍山郵務部長) 病氣にて順化院入院中の處全快退院十日より出務
▲矢野恒太氏 第一生命保險株式會社長矢野恒太氏は客月二十七日東京出發以來大連を經て南滿各地視察中なりしが十日午後七時南大門著列車にて來城朝鮮ホテルに投宿したり

天氣豫報

晴 一時曇

……三百十六萬九千八百四十五圓輸移入五百五十二萬三百卅五圓にして合計八百六十九萬八千圓に達せり出入重要品に就て其の價……肥料二萬五千圓▲生牛一萬二千圓▲……六萬七千圓▲其他の雜品二千……等にして移入に在りては小麥粉九萬七千圓▲清酒三萬五千圓▲石油七萬五千圓▲綿絲布及打綿十一萬圓▲綿絲布四萬六千圓▲……木綿五萬一千圓▲洋紙十二萬三千圓▲雜穀類及種子十一萬一千圓▲煙草二十四萬二千圓▲セメント六萬三千圓▲マッチ四萬六千圓▲小包郵便物十二萬九千圓▲其他の雜品百五十六萬八千圓等なり

平壤財界活況

【平壤】殖產銀行平壤支店調査　先月來漸騰步調を辿れる穀價は依然强硬を持續せる折柄中旬に於ける降雨後は氣溫頓に低下し作柄案じて濃厚ならしめ相場は益奔騰せるを以て穀物市場は相當繁忙を告げたるに加へて輸移入品市場も冬物仕入時期とて月初より綿絲布に於て相當の取引頗る盛況を極めたるを以て當月金融は意想外に活氣を呈し同店に於ける商業貸出のみにても先月末に比し四十萬圓以上の膨脹を來し加之十月一日より開催さるべき平安南道主催の家庭工產展覽會は市中の好況こ相俟つて鮮人側の人氣を煽り立てたることゝて當月經濟界は殊の外好況裡に越月せり

砂防植栽實施

【春川】江原の山林は總面積二百萬町步こ稱するも相當の林相を備へざる部分は地多く少林相を備へざる部分は殆ご無く只蔚珍、三陟及高城郡の南部に小部分の禿山ありて年々地方民が砂防を行ひ天然生松を移植し來れるを以て年々多少づゝ減少しつゝあり然るに道內七百町步の地方費模範林中春川に在る鳳儀山の側面に點々禿の露はれたる箇所ありて其面積約十數町步あり此禿を除すべく先日來毎日百二三十人の人夫をして勸業課員監督の下に砂防植栽を行ひたり之を遠方より望めば耕地の畝の如く遠からずして鳳儀山の土は全く見るを得ざるに至るべし尚本年の地方費模範林植栽費總計は約五千二百圓なりと云ふ

秋繭出廻弗々

【安東縣】安東地方の秋繭は本月二三日頃より走り物弗々出廻りつゝあるが何れも走りこて小粒にして品質は餘り佳良ならざるも月を經るに隨ひ上等物の出廻りを見るべく相場は一千粒二兩一分頃より出て斷時品物の良好なるに伴ひ二兩三分五より二兩四乃至五分の間に商談出來つゝあり一時杜絕せる絲は內地製紬の米國輸出に刺し十月一日より……

三井价川鐵道と停車場　舊安州城內に移轉せよ　線路延長亦主要な問題

【平壤】三井价川鐵道安州驛は舊安州を距る北十町餘の處に設置されてゐる以前は此附近は河であつたので土地が極めて低い從つて年々夏季に於て水害が絕ないから倉庫すら建設する事が出來ぬが爲に一般貨物の過半は舊安州より牛車に依りて新安州驛に運ばれ同驛から各方面に搬出さる、一方旅客の如きも輕鐵の便に依る場合は十餘町の道を步くか又は人力車に乘つて行かなければならぬ

▲斯の如き狀態であるが故に該輕鐵の停車場を舊安州城內に移轉させる議が同地有志者間に起り三井こ交涉を重ねた事があるが今日に至るも未だ實現しない元來三井价川鐵道は鑛石運搬を主として布設されたが鑛業界不振の爲に現今では營業線こなつてゐる若しも舊安州城內に移るこなれば三井の收入は一躍して增大するは勿論荷主側にとつても大部分は之を利用するに至るべく且旅客も又非常な便益を得る事こなるから一擧兩得の策である

▲殊に三井价川鐵道では新安州郡立石面老江鎭（約六里の間）まで線路を延長して同地に築港を施す計畫があつた處が目下研究中の故を以て實現しない此施設は西鮮奧地の開發上重要な問題である殊に之が實現すれば鑛石、石炭其の他の移出品は同港よりこしく送り出す事が出來る又西鮮奧地の必需品は老江鎭を經て移入せらるゝにでもらう安州の地は東西約卅里南北約六十里の奧地を有する關係上商取引の金額は非常な多額に上つてゐる

▲而して同地には五日每に市が開市さる、一回の取引高は多きときは三十餘萬圓少き時こ雖七、八萬圓を下らぬ從つて移出入の如きも一ヶ年七八百萬圓の巨額に達するの狀況である此の狀態より見るも以上の二大施設は安州、新安州の住民は勿論西鮮奧地一帶の住民に取りては極めて大問題であるこて一般に此施設が速かに實現せんことを期待してゐる

釜山消防演習

【釜山】釜山警察署では來る十一日大正公園に於て釜山消防隊の點檢を行ひ引續き寶水川下流に於て……消防ポンプ……ワッシ……の鈴の音……の勇姿……

陸地棉の入札

……り六割の課稅あるを以て或は絹紬輸出に一頓挫を來すにあらずやと懸念せられたるも遂に杞憂に過ぎずして其後相當多額の絹紬注文入り込みたる模樣なりと

【晋州】慶南道廳勸業課に第一回陸地棉入札を開會せるが入札者は清水佐太郎氏一名にて斤當り十四錢に入札せるも豫定值段に達せざるに依り成立せず近日十二日再入札を行ふ筈

警務署長會議　關東州武德會支部發會式を開催

【大連】六日より旅順關東廳に於ては管內の各警察署長同支署長會議を開催し劈頭山縣長官より官制改正に關する件特に警察獨立に關する點日支親善の件警察官は民衆本位たるべき件警察官の任務に關する心得等の訓示あり諸問案に就き三日間にて議を終了し九日は振武館に於て關東州武德會支部發會式を盛大に擧行したり

秋期演習終了

【奉天】去る五日から遼陽鐵嶺間駐屯軍に若干の騎兵を加へたる鐵嶺師團の秋期演習は新台子附近より行動を起し漸次北上し七日撫順鐵嶺東方の龍頭山の攻防戰によつて演習は全く終了した、而して參加各隊は悉く鐵嶺練兵場へ集合統監渡邊旅團長の閱兵分列式を擧行した

終伐期近づく

【安東縣】鴨綠江の上流は早くも結氷を見たるを以て各流筏業者も終伐を急ぎ居れるが採木公司の分にして渭原以下の第四區は全部直通を終り我帝國し居れる第一區第三區の乘夫等も來る十二三日頃迄には全部直通筏の到着を見るべしと

全南大會の決議　否決されたのは僅に一件

【木浦】本月五、六兩日木浦に於て開催の全南實業大會は既報の如く出席地十二ヶ所代表三十餘名に達し非常の盛況を極めたるが各地よりの提案は合計三十八件にして此內整理併案されたるもの九件撤回したるもの二件宿題となりたるもの二件否決したるもの一件にして可決されたるは左の二十四件なり

一、……以て郵便物搭載を要望の件
一、官有建物土地にして必要なきものは地方公共團體に拂下の件
一、近海航路擴張の件
一、沿岸航路運賃引下げの件
一、雜貨商相互の取引問題統一の件
一、寶城郡得粮面水力電氣及同郡干潟地埋立許可を當局へ要望の件
一、工業徒弟學校を羅州に設立方要望の件
一、羅州榮山浦兩驛を急行車停車驛に指定する件
一、竹林保護に關し積極的政策樹立の件
一、全南中央部に於ける道路橋梁の根本的改修要望の件
一、棉花共同販賣制度撤廢の件
一、榮山江改修要望の件
一、木浦里津間電信電話線架設の件
一、靈岩郡西倉靈岩間道路改修の件
一、道路行政の改善要望の件
一、全南全北樞要地間及京城迄に市外電話架設の件
一、中學校を全南に設置方其筋へ要望の件
一、山間直通電報急設の件
一、鶴谷線道路の橋梁速成の件
一、海南河東間道路の改修及橋梁架設の件
一、筏橋に發電所設置の件
一、自動車發著時間を正確にし運搬確實に取らしむる件
一、南原間道路西倉架橋の件
一、自動車營業者に對し相當の料金……
一、米穀大豆叺檢查證紙販賣を地方公共的團體に取扱はしむる件
一、牛馬車稅徵收制限の件

因に宿題となりたるは白米檢查施行の件及南岸鐵道速成の件にして何れも議論多き問題なりき

地方委員會開催

【安東縣】安東地方事務所の大正十一年度歲出に伴ふ豫算は月末又は來月上旬頃豫算の編成を終るべきを以て同豫算の編成あり次第第一回の地方委員會を開くに到るべく近々地方委員會を開くが如きこ事なかるべしこ

地主內地視察團　忠南道廳主催

【太田】忠南道廳にては鮮人地主をして內地に於ける大都市及農村を視察せしむるは地方進展に裨益する處勘からずとなし之れが視察團を組織し十月十一日午後一時三十分太田驛を出發し十五日出發大阪京都奈良山田名古屋東京日光等を視察し十一月五日歸還する豫定なり

忠南地主協議會

【太田】忠清南道廳にては十一月廿二三の兩日道廳內に內地人地主を召集し協議會を開く筈なるが主なる協議事項は地主の水稻採種田設置の件なりこ

平南武道大會

【平壤】朝鮮警察協會平壤支部主催平南武道大會は二十二日午後一時より觀會一般有志も參加し龍攘虎搏の壯觀を演ずべく又二十三日午前九時より演武場に於て道內警察官職員の武道等級審查會を開催すべしこ

儒林內地視察團　全南道廳主催

【光州】各地に於ける儒林は舊思想を墨守する者多く時勢を了解するもの少く而も其勢力亦大なるものあり朝鮮統治に至大の關係を有するを以て全南道廳にては之に關係ある有識者を以て內地の文物制度を視察せしめ其思想を啓發し東洋道德の根源たる儒敎を時代化せしむる必要ありこし廿六名の團體員を募り來る……司、八幡、宮島、倉敷、大阪、京都、濱松、橫須賀、東京等の……察をなすべし

天安振興會總會

【天安】本年春呱々の聲を擧げたる天安郡振興會は今や多面的に普及し其の會數百六十五、會員數一萬二千八名に達し各自地方改良上頗る貢獻しつゝあり一層之が宣傳に努むべく九日を期し民風の改善勸儉貯蓄を勵行し公立小學校に於て第二回總會を開催し忠清南道廳より松本內務部長及河野地方係長臨席し有益なる訓示又は講演を行ひ時に當夜は產業並に地方改良に關する活動寫眞を映寫し弘く一般の觀覽に供し豫期以上の効果を收めたりこ

東宮映畫公開期

【安東縣】滿鐵學務係に於ては來る二十七日安東小學校講堂に於て第三回東宮殿下御外遊の活動寫眞を映寫して一般に觀覽せしむる由第一卷は和蘭御訪問第二卷は佛國御訪問第一報第二報第三卷は戰蹟場見學の第一報第二報にして寫眞が非常に明瞭なる上機械は最新式アクメ式と稱するものなり從來內地に於てもかつて此の機を使用したるものなしこ

漁業組合同意向聽取

……十年以上の永勤者に對する表彰……式を擧行し解散の確定であるこ……大正九年中に之が認可方を陳情せるに未だに其筋に於て詮議ならず本年に入りて出願の內地人側に對し尚一部可否與へられんか如何に民度が內地側に比し低く組合組織上多少の惡影響あらんも……の遺口の抱負を解くに努めたるも……

【仁川】中學校長一行は九日午前十時半下仁川市內各方面を視察し午後一時より……に於ける歡迎會に臨み……午後四時三十分發列車にて……

優勝旗を先登に會場に乘込む選手（仁川秋季野球リーグ戰第一日）

近々博士になる　仁芽出度續の內村慈惠院長

【平壤】平壤慈惠醫院長內村安太郎氏は最に洋行を命ぜられ瑞西ベルンにありて研鑽中なりしが此程獨逸に於て論文を發表し右論文が醫學界に貢獻する處あり右論文到着こ同時に醫學博士の學位を授與さるべしこ傳へらる

下田女史の講演

【新義州】愛國婦人會長下田歌子女史は義州にて開會せる愛國婦人會平安北道の第二回總會を終り新義州に來り九日午後七時より佛敎婦人會主催の講演會に臨み一場の講演を試みたるが來聽者頗る多く非常の盛會なりし

蔬菜品評會開期

【安東縣】滿鐵本溪湖及安東地方事務所區の第八回蔬菜品評會を來る二十二日、二十三日の兩日本溪湖に於て開催する出品は蔬菜を主こするも參考こして果實及び農產物をも出品し得る事こし又社員外の出品者に對しては特に本溪湖近の往復五割引乘車券を發行すべしこ

仁川野球リーグ戰　體育協會主催第一回戰　一勝者　漢勇、仁商、米信

【仁川】十月九日天高く空晴れ渡り此日榮ある爭覇の一戰に立つべくまだ露干ぬ午前七時三十分旭座旅館前の廣場に集合したる一百餘名の選手はユニホーム姿凜々しく今春の優勝チーム銀行團の捧ぐる本社仁川支局寄贈の優勝旗を先頭に續いて京城日報後援野球リーグ戰にて獲得せるミナト軍の優勝旗を押し立て勇氣凜然として午前八時隊伍堂々球場に入る、白堊鮮かに畫かれたる球場は一隅を止め早此裡に整列したる各チームの前に名譽の優勝旗を捧げて銀行團の返還式が拍手の裡に濟めば渡邊協會理事は會長に代つて起ち本春來鍛へられた技錬は其の功を示し近く後援會主催の野球大會も終了して更らに各選手の……は衝天の概がある此の秋に際して我が協會の此リーグ戰を行ふ事に欣快とする處で充分の技倆を發揮して最も愉快に此のリーグ戰を完了せん事が希望してやまぬ次第である勿論單に勝敗を以て爭ふでなく要は體育の獎勵と併せて人格の修養に在る此の意味に於て充分鍛磨の技倆を發揮せられん事をと挨拶が終ると直に漢勇對ミナトの第一戰に入る松村球審奧田壘審漢勇先攻でボックスに立てば深川仁川府尹はプレーボールの一聲に右腕高く上げて目出度く試球式を濟まし戰は始せらるゝ時に午前八時四十分兩軍の接戰は多大の興味を以て迎へられたが百錬の漢勇は容易に拔くべからず遂に十五對五のスコアーを以て……勇快捷續いて仁商對仁中戰は開始せられ山口球審奧田武智壘審仁中先攻仁商斷然優勢を示し一糸亂れず攻め立てたが五回に及んで仁中一擧四點を得て遂に……七回ラストに於てエキストライニングに入り……仁商一點を入れ……次で米信對美加登戰に移り米信第一回に一擧八點を得……結局四回に於て投手病氣の爲め美加登棄權遂に十二對三を以て米信勝つ斯くて一勝者漢勇仁商米信の三チームを殘して午後二時三十分イ戰一勝者の實業對抗は……開始の事に決定した

起蜂 對 仁商
漢勇 對 ミナト
米信 對 銀行

北鮮夜話　仕拂日一定問題＝花柳界＝仙和尚を訪ふ　【三】

◇仕拂日を一定するこいふ事は久しい間元山を惱ましてゐる問題だが中々埒が付きさうもない一體仕拂日を一定するなごは極めて單純な事柄で何も首を捻つて研究するほごの價値のある問題で無い要は借主に仕拂はねばならぬこいふ確乎たる意志があれば立所に解決するので仕拂日一定などはお茶の子である

◇處が元山には昔年の惡弊があつて仕拂日を勝手に延らせる五日宛先へ／＼こ繰り延ばすのであつて是を掛け取り泣かせの『勘定小便』こいふ督促を受けてから仕拂を延引するから小便こいふ名稱が付いたのだ、某商組合では先驅こなつてこの惡弊を矯正するため近々集會を開き同業者間の仕拂日を一定するさうだがこれは元山のために寔に喜ぶべき美擧である

◇商業會議所議員の選擧も無事に濟んだ、今年は候補者が一名多かつたのみで豫期したほごの暗鬪も見なかつたが大枚の運動費を投つた候補者もあつたこいふ……ものこ見られる

◇好景氣こか不景氣こか云ふ風俗生活の喧噪を聽き棄てにして空德山の麓、元山灣を眼の前に控へた曹洞宗法等寺を訪へば廣々こした寺院の庭內の樹立は早や秋知り顏に色付きそめて……仁牛和尚仙和の語調の人格者……氣持ちのよいのはこの和尚である、落着いた諧調の何處かに莊嚴の深い事を肯かしめる強い力が籠つてゐる

◇元山に來て十餘年、臥薪嘗膽の辛苦を積んでこの立派な寺院を建設した丈けあつて住職こも云はれる身が伴僧衆こ共に飯も炊けば洗濯もする。院內の掃除もやるこいふ風だから院內は何時も和氣靄々、實に他處眼にも羨ましい位である元山街を數丁こ距らぬ所にこんな別世界があるのだ（元山支局一記者）

第二回　秋季野外撮影會印畫展覽會　十日十一日　仁川に於て開催

安東小學學藝會

【安東縣】安東小學校の學藝會は尋常四年以下を十二日五年以上を十三日に開催する事に決定せる由

銀行會社

朝鮮信託會社委員會

主腦部の陣容如何　朝鮮信託株式會社は既報の如く五日を以て第一回拂込を了し少數の未拂込に對しては夫々催告を發送したるが九日午後七時より商業會議所に於て委員會を開き株式拂込經過報告並に創立總會開催準備等の打合せを爲したり因に同社創業の準備こして本月下旬には決行せらるべき模樣なり（京大）

兩取引所合併認可さる

本月下旬市場開始　奉天取引所信託會社の奉天重要物產取引所信託會社への合併の件は關東廳へ認可申請中の處愈々六日を以て認可の指令に接したれば彼の難問題の解決こ相俟つて該問題も豫定通り近く解決を見るべく從つて市場開始も今月下旬には……

て先づ會社主腦部の陣容如何は最も會社將來の人氣に影響する處勘からず創立委員に於ても充分の考慮を運らして各方面に適任者物色しつゝありこ傳へられ既に或る方面の交涉も略經過よく進捗を見つゝありこ云へば一般の期待に背く事なきは勿論なるべしこ（仁川）

優勝旗爭奪戰　奮へ！選手!!

【太田】通知に依る我社太田支局主催優勝旗爭奪南鮮庭球大會は十月十六日を期し滿鐵太田社友會支部コートに於て開催する。此擧は從來開催の度每人氣集まり殆ご全鮮に於ても他に其例を見ざるが如き盛況を呈し加ふるに回を重ぬるに從ひ參加團體を增して……あるから本秋の該大會は一層壯快な爭覇戰を見るであらう各團體は奮つて參加せられん事を希望する翌十七日は少年優勝旗爭奪大會を開催する事となつてゐる此の大會も亦前回に比して盛會である事は今より想像に難くない。各團體の猛烈なる練習を望む

南鮮庭球大會

期日　十月十六日午前八時開始
場所　滿鐵大田社友會支部コート
會費　金壹圓（晝餐を呈す）
主催　京城日報大田支局
後援　滿鐵大田社友會庭球部

少年庭球大會

期日　十月十七日午前九時開始
場所　滿鐵大田社友會支部コート

小說　運命（二〇）　原田東風

『そりやア不倒さうですわ、私の氣にかゝるのはそればかりなんですもの』

『さう思ふなら自分から進んで早く癒らうこしたら好いじやないか』

『癒りたいたッてこんな強病に取り付かれては迚も駄目ですわ』

妻君は飽まで執拗であつた。

そうして節まで斷念して、すッかり力を落した爲めか、この二三日は頭痛が更に一層烈しいやうに青木の眼には眺められた。

『仕樣がないなア…如何程病氣だツて發生一ッで癒らんことがあるもんか、俺の友人なぞは二三度血まで吐いたが、今では丈夫ッかり癒つてケロリこしてゐるさへあるんだ』

『そりやア百人に一人位はそんな人もあるでせうけれど、皆ながさうだこいふ譯には往きませんわ』

『往かんことがあるもんか、發生一ッで何うにでもなるんだ』

『その發生が出來ないじやありませんか』

『出來ないことがあるもんか、出來ないたッてさせるよ』

『否エ、こんな苦しい中で、私一人が發生なんかしてゐられませんわ、そんな發生をしたッて發生にはなりませんわ』

『何うしてさう分からないんだかなア…』

青木は持て餘したやうに言つて、果てはつく／＼こ嘆息した

『貴所、私貴所に相談がありますわ』

妻君は醫師の家から歸るこ、その傍にグッたりこ坐りながら改まつて言つた。

『相談……何だ？』

青木は筆を置いて不思議げに妻君の顏を眺めながら言つた、青木は昨日今日仕事に夢中であつた、妻君の病氣や自分の前途を考へるこ、心は暗くなるばかりで仕事どころでないが、さりこて仕事をせねば目前の處置が付かないのだ。

演藝案內

◎壽町　大正館　電話八七三
當る七日より新寫眞取替へ
新派悲劇　迷の果　全五卷
日活東京派
舞踊劇　流砂　全五卷　パラマウント映畫ドロシー、ダルトン主演
新劇　尾張三郎丸　全五卷

黃金町通　京龍館　電話三二番
當る十月八日より新寫眞取替
日活東京派新派悲劇　女武者
▲質屋の娘
▲關口彌太郎　全五卷

滿員御禮　浪界大家　雲甲齋虎丸　浪花館
本町二丁目　電話七八九　壽館
本町　電話五七八番　京城劇場　泪の家　全十六卷
黃金町　電話一六三七　黃金館
新派大悲劇　慈母の眞心　全七卷
大活劇　星の魂

喜樂館　怪刀虎王丸　全十卷
都にあこがれて　全九卷
第三の眼　全廿一卷
山中鹿之助　全六卷
明治町　電話一六〇　浪花館　雲甲齋虎丸一行
本町五丁目　電話二二八番　浪花座　田村運平秋季大溫習會　午後五時開演

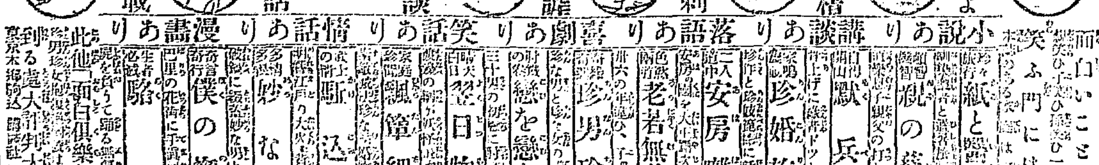

見よ滑稽諷刺諧謔珍談珍話滿載
小說あり講談あり落語あり喜劇あり笑話あり情話あり漫畫あり
笑ふ門には福來る　面白いこと天下一品
紙と墨者樣　親の慈悲　默兵衞　珍婚旅行　安房囃子　老若無差別　珍男珍女　戀を戀して　當日物語　飄箪細君　駈込者　妙な男　僕の惚氣　駱駝
此他「面白倶樂部」秋期增刊　到る處大評判大歡迎　振替東京六六二九

專賣特許　サイト紙　洗濯の出來る障子紙　京城府本町三丁目　商會　電話三六六

專用機械　記念品景品付大賣出し　型錄記念品出書細書送呈

◇大同江鐵橋起工式

婦人講壇

婦人と藝術

江馬修

此ごろの若い婦人の方は大へん藝術に趣味をもつてゐるやうに思はれる中にはたゞ趣味と云ふだけでなくもつとそれが進んで、自分が小説や戯曲を書いて所謂文壇的な閨秀作家にならうとしてゐる方もかなり多いやうである。

私など時々さういふ人から相談を受ける事がある。そして、『自分は作家として立つて行けるでせうか、何うですか』とか『文壇的に有名になるには？』などいふ問題について、明確な答へを望んでゐられる樣であるが、斯うした問題に就ては、一度や二度會つた（中には一度も會つたことのない人もある）だけのことで、なかなか何う斯うと斷言出來るものではない。もしできるにしても、私のやうな人間には大へん困る問題である。これが婦人の方では猶更のことだ。

しかし藝術を愛して行くといふだけのことなら私は非常に喜びたいと思ふ。今迄の甚だ非藝術的な日本婦人の生活に、些しでも藝術を愛するといふ傾向の見はれるのは、單に婦人の向上といふばかりでなく、日本國民としても甚だ喜ばしいよい事である。こさう私い思ふから—。

けれども私は確固とした天分を持つてゐる方には決して『おやめなさい』と言ひはしない。しかし、も一歩考へて見ると現在の所謂文壇的な閨秀作家を望んでゐる方は、藝術そのものよりも、藝術を一種の手段として世間的名聲を得ようとする淺薄な觀念から出發して居るのではないかと思はれる。ですから私はほんとに藝術を理解し相當に天分のある方でない限り婦人が作家を志すことはおすゝめしたくないと思ふのである。それよりも、さうした婦人には『女』になることをおすゝめする。ほんとうの『女』になるといふことは、非常にむづかしいことだ。そのほんとうの『女』は尊いものだ。

ロマン、ローランは『ジャンクリストフ』の中で『善良な女は、天才ある男が稀である如く稀だ』と云つてる。又、『本當に女になるといふ事は、本當に男になるよりも難い』と云つてゐる。この言葉には私も同感してゐるものである。

此頃の所謂藝術家といふ女の人々の一人よがりの我慢のならない氣障な態度を、僕は心から唾棄する。さうした若い女の小賢しい生意氣よりも、善良な家庭の女のつゝましさを、いく層倍私は尊敬するかわからない。

白楊會演奏 二日目

八日、九日の雨夜に亘つて公會堂に於て開催された白楊會の音樂會は時機を得たものか、兩夜とも非常な人氣で、第一日の洋樂部の如きも聽衆は實に千數百名の大多數であつたが、第二日目の和樂部も盛況で、純近優美な日本樂とて場内には老人の聽客も少くなかつた。プログラムの如く定刻には中島重馬氏の前樂、金剛石が演奏され、引續き、琵琶、大宮人の陰さへ浮ぶ優な箏曲、長唄、尺八、三曲合奏と演ぜられたが、中にも高女校長令孃堺内田鶴子、大場夫人、其の他の若き夫人令孃の姿は流石に壇上の花を思はしめ妙なる樂の音は靜けき秋の夜に流れて絶へず聽者を陶醉の夢心地に引入れ、大盛會裡十時愈終了した

大倉男に一千圓を强請して捕る

【東京電話】安川翁究及に殘れて以來天下の富豪悉く怖氣立ち淺野邸にては裏手の門に俄に詰所巡査を置く等警戒嚴重を極めつゝあるが既報の如く七日午後四時大倉男を靈南阪の邸に訪へる三名の壯士風の男あり男爵不在のため三名は更に銀座二町目の大倉商事株式會社に赴き重役に面會して金一千圓を强請せる事件に就ては警視廳は時節柄嚴重探査の結果八日午前二時右三名の内二名を逮捕したり其の氏名次の如し

（主犯）住所不定 中西滿郎（二五） 國粹新聞社主早瀬天嵩

（共犯者）守繁三（二三）大阪 れは未だ逮捕せられず

大同鐵橋起工式

壯嚴なる起工式を行ひ次で定礎鈑沈典

【平壤】大同江鐵橋起工式は九日午前十時より稅關倉庫下廣場の式場に於て原土木部長以下架橋關係者並に來賓一同參列壯嚴なる式を行ひ次いで定礎鈑沈奠やがて一同は土木局出張所假室地なる別席に入り席定まるや原土木部長は立つて一場の挨拶を述べ水谷鐵業所長は來賓を代表して謝意を表し次いで宴に移り主客乾杯退散した午後六時より公會堂に於て原土木部長以下の歡迎會を催したが楠野府尹は鐵橋の架設に就て原土木部長並に當路官憲の深甚なる斡旋を謝する處あり原土木部長は平壤が地の利を得てゐる點より大同江鐵橋架設の理由及平壤と各地との交通關係を論じ今後に於ける市民の覺悟を促した又篠田道知事は府内の架橋が政府の手に依つて施設さるゝ事が異例であることは證言し平壤府民の幸福を喜んで將來平壤の發展と共に市民が獨りを以て總ての施設をなすの機運に向はんことを期すと結び餘興として紅裙の手踊妓生の舞數番あつた宴酣なる頃一同乾杯隨時退散した來會者は實に三百餘名に達し空前の盛會であつた平壤府民は何れも此日を祝福し各種の催しに景氣を付け大同江畔アーチにはイルミネーションを點じ一層の光彩を添へた

最後の榮冠は仁川高女の上に

全鮮女學生庭球大會

第二回戰 は午後一時から續いて擧行した一球一球每に起る應援の拍手は急霰の如く勝つて狂喜するもの破れて打ち沈むもの悲喜交々の髓があつた殊に仁川軍が御大と副將の同志討は悲劇の大なるものであらう、京女の木場が頗る沈著に自重して萬丈の氣を吐けるもので流石物凄い木場も此の大敵を殺した此の日第一の猛球者仁川井上高野組を破つたのは京城の爲めに剎那の感激は包み切れず已り込む如くに握席に來ると選手や應援が抱擁する喜びの狀はさこそと思はれた當日の悲劇（文字通り）の最なるものであらう

物凄き程であつた京城軍市川三井組は共に四年生の十七歲前衛の襟袴の和服姿に後衛の洋服姿々しく仁川軍は之も京城と同じ學級の同年で同校生徒の考案になれる白の運動服に身を緊め頗る笑を含んでコートに入る正

第四回戰 には高普の森澤組は仁川の宮崎組の爲めに敗れ京女は同志討にて木場渡邊組は退き茲に最後の決勝戰となつた

決勝戰 各學校の應援は總立となり聲援拍手の音は耳を聾するばかり壯烈言はん方なく緊張せる氣分はコートを壓して審判永田氏の秋空に透通るブレーの聲に選手は茲を先途と秘術を盡す妙技にかつては六尺の男子もそに顏著たらざるを得ない位であつた、間斷なく起る拍手の應援は怒濤の如く選手の緊張と觀覽者の興味は極度に高調されたが仁川軍の技や優りけむさしもに激しかつた此の全鮮女學生庭球大會の優勝の月桂冠は光榮ある仁川軍の頭上に戴かれ喝采の聲は萬場破るゝばかりであつた斯くして本社小山總務の挨拶あり賞品を授與し茲に芽出度く終りを告げた時に五時三十分

第二回戰（勝／負）
仁川（高井・上野）　仁川（平蔭・谷山）
京女（指江・島本）　仁川（杉上・野田）
京女（渡木・邊場）　平女（久松・木本田）
京女（池藤・田井）　高普（日松・野本）
高普（一森・ノ澤）　平女（長吉・谷川武）
京女（三市・井川）　仁川（別森・府）
仁川（若宮・崎松）　京女（稻中・村泉）
不戰二勝者　高普（柳吉・澤田）

第三回戰
高普（一森・ノ澤）　京女（江岸・島本）
仁川（若宮・崎松）　高普（吉柳・澤田）
京女（渡木・邊場）　仁川（高井・上野）
京女（三市・井川）　京女（池藤・田井）

第四回戰
仁川（若宮・崎松）　高普（一森・ノ澤）
京女（三市・井川）　京女（渡木・邊場）

決勝戰
仁川（若宮・崎松）　京女（三市・井川）

毒殺嫌疑死體を解剖す

【釜山】既報の如く毒殺の疑ひから葬儀間際に出棺を差止められた東萊溫泉東萊電氣會社浴場番人野阪儀作（三）の怪死に關する事件は同日東萊警察署よりの通報により釜山地方法院から元橋檢事時を移さず同地へ出張臨檢し一方釜山府立病院伊藤外科部長依囑により現場へ急行執刀の下に同地共葬地に於て前記儀作の屍體を解剖に附せられ胃袋其他の肝要の部分は唯一の證據として檢死材料に持ち歸りて上病院試驗室にかけて反應死因を診定する事となり大方の屍は火葬に附せられ同時に當夜の嫌疑者として東萊署に引致取調中の同人内縁の妻岡田ハル（四）は一件書類と共に釜山地方法院檢事局に移され元橋檢事の嚴重なる取調を受くる事となつた同署での本人の申立は六日の夕食時に上した鯨肉の中毒が死因ですと辯明しているさうだが事實かどうかは知らぬが强て身持ち惡き女と云ふ事で鮮人の隱し男をもつて嫁夫の不義の快樂に耽つていることの近所の噂に上る程から見ると嫌疑を受くるのも無理からぬ樣である

華盛頓會議と鮮人取締

【東京電話】警視廳内鮮課にては八日正午過ぎより俄に活動をはじめ蒲田同課長は係員と長時間打合をなし居る一方中村係長は命を受て午後三時頃警部一名と共に自動車を驅り市内某方面に出動したり其の内容は秘密に附せられ居るが聞く所によれば來るべき華盛頓會議に關して鮮人の或一派が奉天方面の同志と策應して或る種の運動を起さんとし居るに關するものゝ如しと云ふ

フイルム帳

流砂を觀る（大正館上演）

淺草に封切されたが頭から根强く印象されて忘れる事の出來ない好いフィルムであつた。流砂には日本映畫の學ぶべき點は甚だ多い日本映畫は徒らに登場者の多人數、筋の廣大、作日延長な主眼にして何等効果の無い勞作に汗を流してゐるに比べて流砂は極めて簡明な主題を扱つてゐる、流砂には高いリズムが全映畫に漲れてゐる、筋として是頗る素淡なものだがタルトンの藝術は心憎いまでに働いてゐる、いつきいやうな場面の折り疊まれて絶へず强い魅力が人々の心を驅振してゐた、野暮なカフェーの場面も淡いエピソードとして除けばあつさりと素敵な役者、善と惡の背景でりつた全映畫を支配するタルトンの力でアメリカ物として泣いた淚、一層深刻な味は加へられた直ぐ舌を出して笑ひ出すやうな感がある。（潮二郎）

龍山繁榮會

繁榮會組織を提唱す

漸進主義に各商店の奮勵に俟つ

道評議員 石原磯次郎氏談

龍山市内は今や急速度を以て發展しつゝあるが唯一市内商況は甚だ不振である之が進展策につき道評議員石原磯次郎氏は語る

今や龍山の發展向上は順調に且つ迅速に進歩しつゝあるが惜いことには商況の甚だ振はざるを遺憾とする、之が原因に就きては種々の理由がある、然し理由や原因は暫らく措き先づ第一に各商店の各自の猛省發奮に存する、一面には各商店組合を通じて繁榮會なるものを組織して一切叮嚀・薄利多賣主義に則り換言すれば特種の公設市場や軍隊の購買組合、滿鐵の調辦部の如き團體的購買所に對抗する氣概を以て大に勉强し以て龍山の人は龍山で購求せざるを得ない樣にしたいと云ふのである、此の對策は眞に結構な方策であるが此は將來の實現を期待する處で直に以て實現し難い、先立つものは金で遺憾ながら龍山現在の經濟狀態では融通資金の調達に依り内地の原産地から團體的に直移入の方法を講じ原價の格安を以て需要者に應ぜねばならぬ故に言ふは易く實行に難く先づ最初は矢張り各人の猛省發奮に依り親切叮嚀に商人は商人らしく、そして人氣を呼び起し出來得る限り薄利多賣を爲すより他に道はない右消極的ではあるが最初は漸進主義で繁榮會を組織し會員は誠意以し共力同心勉强したら勢ひ人氣を博するであらう、吾人商業者は日常猛烈なる商業戰場に立つてゐるのであるから商店が春夏秋冬の四季に『特別大賣出し』を行ふ氣力を間斷なく變換し奮闘したら軈て龍山の繁榮を將來することが出來るであらうと思ふ

兩全權へ賜餐

【東京電話】十五日出發の華府會議…

【平壤】本社五千號記念讀者慰問大活動寫眞會は九日午後一時より…相撲等各種の催しありたるに拘らず觀客夜共木戸を閉鎖するの大…りも止まず大詰結婚式のフィルム終るや思はず萬歳を絶叫する…

八日龍山元町一の八九番地…（二二）は猩紅熱に罹り順化院に入…猛烈な勢ひで流行しつゝあるから患兒を持てる者の注意を要す

寄附金の事

…めコークス商販賣方に會合し寄々協議中…附金の關係より…大丁の吉村勝…出で目下取調中…吉は頭部に重傷を負其他輕傷者數名を出したので龍山署に訴へ

【新潟電話】新潟市富豪白勢春茂氏の經營に拘る白勢合名會社にては所得五十萬餘其の稅額十…

議解決す

【横須賀電話】通貨要求手續て…はより要求通り支給する事とし職工側は之に異議を唱ふるものなく茲に本爭議は解決したり

せきずい
同病にて手足引ツリ腰立不隨腰痛脊筋痛みシビレ等に効能あり二錢切手封入申込次第詳報す
兵庫縣明石市三番町 元木本家

そこひ
そこひ目にて永年困難の人は如何なる難症にても切開せず全治す申込あれ委しく知らす
播磨明石鐵治屋町 横山博齊

梅毒黴毒
病毒御心配なる御方は傳來の靈藥を郵券封入御紹介次第詳報す
兵庫縣明石郡岩岡村清水山 醫劑部

あざ ソバカス ほくろ イレズミ

益々有望なる本業副業
此等秘傳參考書無代進呈

東京市外北本町一七 日本鍼灸學院

防水帝マント
冬マント 本裝トンビ
昨年ノ三割安
見本及型錄無代進呈

特價表
レーンコート
藤波洋服店

小男も大男となる
器械療法所

痔疾專門
京城久枝肛門病院
京城明治町二丁目 電話二一〇二

最高級
YAP 總ゴム靴販賣店募集
品質保證 生産無限
東京本所區原庭町十三 青木ゴム製作所
振替東京三七九九四 電話本所二七六五

新荷着
ストーブ各種
家庭向キ炊事煖室兼用ストーブ
燃料煉炭木炭コクス實用的

御申越次第形錄送付致候
京城本町一丁目
和洋金物商 佐野彥商店
電話一六三三 振替京城二二〇番

天下の名釀

發賣元 仁川府本町 合資會社 增田屋商店 電話一〇九番
支店 京城旭町一丁目 增田屋支店 電話三五四番

朝鮮牛トランク製造販賣
柳製鉄金織トランク及
毛布洋傘柳行李バスケット
並ニ魔法瓶中瓶取替
其他旅行用具一切御小賣販賣
日の丸國旗萬國旗一式
京城本町一丁目
高木鞄店
電話二一五三四番

京城府明治町二丁目（本町明治屋横より入）
内科 小兒科
中島病院
院主 中島貞信
入院隨意 普通病室 隔離病室
電話一三七八番

男女防毒ゴム
サック
東京芝愛宕町 丁子堂

謹告
拜啓時下中秋ノ砌益々御清適奉大賀候陳者本月五日ノ本紙ニ廣告致置候大阪太陽經濟電燈社ニ賣ニカヽル天下無敵液電池今般當京畿道附近ニ販路擴張ノ爲メ同社々主見本携帶ノ上左記ノ宿所並ニ日時ニ御試驗御見覽ニ供スベク候間代理店引受御希望者ニ限リ御來駕被下度此段謹告仕候 敬白
場所 市内本町二丁目浦尾旅館方
日時 本月十一日ヨリ十三日迄
大阪太陽經濟電燈社主 經島崇

新案特許 中外草履
履物界の革命!!
慧星の如く現はれて本場の東京で大流行の高級雪駄はこれ!
丈夫で輕くて體裁が好くて穿き心地の好いのが新案特許中外總ゴム雪駄の特長です、汚れましたら洗濯して乾けば何時も新品同樣で二年間は保證します。
男女別年齢を御通知下されば代金引換小包を以てお送り致します
見本 男物緒付 貳圓參拾錢 女物緒付 貳圓貳拾錢 送料當店持
◎僞物あり名稱に御注意を乞ふ
總ゴム雪駄 ゴムスリッパ 總發賣元
東京市神田區田代町六番地 大西商店通信擴張部
電話下谷二〇九二番 振替東京五六三二八番

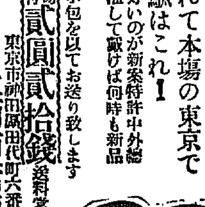

時期到る
△唐箕 △萬石 △稻扱 △籾摺臼
各種
說明書進呈

京城南大門通
戶田農具株式會社
電話長三三三 三〇三 八六七 六五〇番
振替京城三七五番

讓受御披露大賣出
京城本町貳丁目
七十四番地 尾張屋本店
壹番地 尾張屋支店
從來メリヤス雜貨ヲ營業致シ居ル右兩店ヲ今般商號及商品一切ヲ有ノ儘讓受ケ持ニ商品ハ意外ノ格安ニ引取候間御披露ノ爲右引受品ヲ全部特價割引ヲ仕リ讓受披露大賣出致スベク候最モ限リ有ル商品ノ事ニ候ヘバ賣出早々御來店ノ上好機ヲ逸セス御買上ノ程偏ニ御願申上候
來ル十月八日ヨリ十五日迄
メリヤス類、流行ショール、防寒オーバセータ
毛布 手袋 靴下
賣出中ハ特ニ興味アル割引仕候
店主 松技房次郎 敬白

[illegible]下賜あらせられたり[illegible]

鮮人共鳴す
本社主催者慰安會

[illegible]持したるが當日は恰も大同江[illegible]橋記上式中學校小學校の運動會を以て是等の人々は何れも内鮮[illegible]平南毎日新聞社の催に係る子供同化劇を[illegible]て共鳴し拍手喝采鳴[illegible]の聲を熱心に表しゐたり

猩紅熱流行
[illegible]は死亡[illegible]は九日[illegible]何れも入院治療中であるが昨今[illegible]

から喧嘩
九日午後九時頃龍山京町にては[illegible]より喧々擾々大騷動を惹起し[illegible]來る十七日秋季祭典の相談の爲[illegible]は右腕其他に負傷し[illegible]

富豪會社脫稅發覺す
稅發覺す

[illegible]萬圓以上の脫稅をなし[illegible]發覺し目下殿東所調中なり

浦賀船渠爭
[illegible]たる結果要求中增給の件は三割[illegible]を値切り一割增給を承認し又[illegible]御手當は横濱船渠に倣ひ來月一[illegible]

當日優勝せる仁川軍
（下圖仁川軍に對抗したる京城高女軍）

東宮印展行啓
【東京發電】東宮殿下には十日午前七時二十五分御出門お茶の水師範文化展覽會に行啓あらせらる

北伯爵の御假名で成久王御渡歐
【東京發電】陸軍士官學校附砲兵少佐北白川宮成久王殿下には大田御附武官及び隨員一名を從へさせられ海外御巡遊のため愈來る十一月二十五日横濱解纜倫敦に還女航海の途に就かるべく郵船新造船箱根丸にて御渡歐の御豫定なるが御假名は北伯爵と決定せられたりと漏れ承はる

陛下の御不例に伊國皇帝御心痛
【羅馬七日發電】日本天皇陛下御不例の報に接し伊國皇帝陛下の御心痛一方ならず直に日本大使館に委細お尋ねあり又羅馬法皇も皇太子殿下に對し深厚なる同情の意を表明せり

法官御賜餐
【東京發電】畏き邊にては平沼大審院長鈴木檢事總長各控訴院檢事長地方裁判所長同檢事正御慰勞の思召を以て來る十三日正午宮中にて御賜餐ある筈

鳥居坂世子邸の御近狀に就て
新任上林李王職次官談

李王孫殿下の御近狀に就き新任上林次官は左の如く語る

甚だ畏れ多い次第でありますが晋殿下には極めて御日立ちよく御成長のほどもあり〳〵と伺はれて臣等の欣喜に堪へない所です、又妃殿下にも産後の御經過頗る良く御顔色の如きも産前より遙かに優れるものあるを拜察致しました。殊に臣等の欣喜に堪へないのは妃殿下御自ら乳を與へられ乳母の乳など御與へにならないこと、是は妃殿下の御健勝を物語るもので宮廷稀に見るの事實であります、更に又王世子殿下にも御健康いよ〳〵勝れ給ひ去る三日以來東北に於ける秋期演習に從事されてあります、王家では御三方お揃ひで御來鮮を鶴首して待たれて居るやうですが、産後百日を御經過にならないと萬一の事があつてはならず然も百日間御經過の後は氣候が酷寒に向ふので俄に御來鮮の運びにはならないだらうと推察致します

小澤機は車に乗せて搬出す
【青島九日發電】小澤軍曹の着陸地は江蘇省當楊縣の海岸を距る一里餘の小村にて交通不便のため機體の運搬困難なるより陸路を百二十支里餘車にのせ海州に運び夫より海州丸に積み込む事となるべし

文部省五十年記念に五十年史
來年の五月には文部省に係る『學制五十年記念』が廻つて來る何樣遞信省だの鐵道省なぞは金持の省だけに盛なお祝も出來るが小學校の費用まで縮小しやうといふ文部省だから大袈裟な祝ひは出來ないがそれかと言つて何にもしない譯には行かず、今度の議會に記念會費五萬圓也を提出することになつて居る、遞信省でも表向きは五萬圓だつたさうであるが實は二十五萬圓以上も御手持金を出たさうだが文部省と來たら表向きの五萬圓の外は一厘も逆さに振つても出ないといふ、そこでお祭り騷ぎは一切止め現在大體定まつたものでは先づ『學制五十年史』を編纂しやうといふのが一事業である、これは日本の學制は諸外國より比較的順當な道を通つて來て居ながら其歷史を記述したものがない、先年センチュリー辭典が出來る時外國に乞はれて作つたものより他になく、現在でも度々外國から學制史を乞はれた場合、その古いものを出すと云ふ始末故此際是れを編纂して記念するといふのである。其他では先づ學制に功勞のあつた人々の表彰で內々此人選調査である其他五十年記念を祝す意味の冊

戀の渦卷（二）
唐草模樣
市內某所に人知れず 涙と共に暮せる女

此の事件の經緯は既に二、三年以前より醸されて今年の三月頃より愈露骨に暴露され事件は愈錯を絡んで來たのであつた。教育者を監督すべき視學官の加藤狹と子女を薫陶すべき教育者の羽田キミの不倫な戀は遂に加藤の正妻ふく子を路傍に突き出してしまつたのであつた。如何なる事情は有り如何な強辯の材はあらふと彼等の破倫は唾棄すべきものである、彼等は自らの行爲を善と解するならば先づ世人の人に問ふ迄もなく諸學校の校長樣に意見を仰ぎまた自ら沈思して省みるが好いそして世上の人々の批判を乞ふのだ。羽田キミは自ら教育者としての假面を路上に擲き付けてしまひ亂怪な不具的戀愛をまるで魚のハラワタを摑み出す樣に世上に曝して居る唯哀むべきものは正妻のふく子であつた彼女は彼等の憎惡極まりなき歡樂の裏に潸然とぬるい涙に咽むで居る

× × × ×

三月頃羽田キミは某小學校より休職になつてしまふと大邱に轉勤された加藤狹のために六百圓の大金を投げだして日本家屋を增築したそして加藤は諭示免官になつて京城に來るや其の家屋は毎日毎夜酒池肉林彼等二人が醜惡な情慾を擅にすべき歡樂場となつたそして誰憚らなしと公然と二人は同棲生活に入つた。加藤は長谷川町の某所の事務員になつて何等恥る處なしと依然として明るい太陽の下に肩を聳かして居た

× × × ×

正妻のふく子は無念に泣びつゝ狹は身を卑くして夫加藤狹の不法を詰るまでもなく總てが自分が至らぬ爲として不行屆を謝しつゝも我家に來れと泣いて願ふのであつたけれども加藤狹と羽田キミは嘲笑して泣き悶ぶふく子を前にして恰も瀕死の鼠を弄ぶ如く彼女を苦しめ苛むのであつた『永久に御前を苦しめる』と狹はふく子に嘲罵を浴せかけた

× × × ×

ふく子に對する虐使は益强くなつて既に加藤狹は頼るべき者に非ずと決心したふく子はまたも重い足を引きずつて加藤と羽田を訪ねてそして自分を潔く加藤の籍より脱して與と懇願したけれども如何してその位の哀訴に耳を藉するのか彼等二人は弱いふく子の願ふ離籍に飽迄肯なはず猶ほ苦しめにかゝつた。それには恐ろしい陰謀があつたからである、

舊朝鮮時報繫爭事件
【釜山】既に釜山地方法院に於て第一回の公判開廷の上本田府尹香椎會頭其他多數知名の士の證人喚問ありて操觚界の興味ある裁判沙汰として天下の耳目を聳動せしめ意に五日原告の請求原因は正當なるものなりとの中間判決ありたる買收派舊朝鮮時報株式會社對舊同社重役安武千代吉氏に係る五萬圓損害賠償請求事件は當時直に被告安武氏より判決不服を申立て控訴の手續を了した結果愈十日大邱覆審法院にて第一回控訴公判開廷の筈であつたが都合に依り來る廿日に延期せられた

愛婦義州第二回總會
【義州電報】下田愛國婦人會長一行は九日午後二時十分當地に着し直に統軍亭に於て第二回總會を開き同三時五十分閉會せり會員內鮮人共五百名其他來賓を併せ約一千餘名列席す午後五時新義州へ向け出發せり

全鮮弓術大會
優勝旗は滿鐵弓術部

秋晴なる九日の日曜日は京城運動界にとつて最も目醒ましい活動の一日であつた。別けて最初の試みとして朝鮮體育協會の催した弓術チーム戰は眞に古典的な國技の目覺めが恰もスパルタ武士を氣取つた全鮮の猛者となつて半月形の席ならぬ大中黒の的に放音高く數百の征矢を亂々と響かせた。午前十時會長代理として矢島事務官に依つて開會は宣せられたチーム戰が已に時代の要求であると云ふ此の國技として弓術は將來此樣式によつて、益振興されねばならぬことが話され又勵まされた。次いで協會理事三好不孝郎氏は今回のチーム戰規則、方法等に就ての委曲を述べて競技者の了解を求めた。當日の審判內田、鎌田兩師範の纏射につき金的の競射は開始された。

大邱弓術團　赤坂矢吉氏
永原弓道會　種子島氏

本競技は正午から滿鐵A組の先登卽ち火蓋は切られた、京城A組仁川B組水原組などが當然入も許したのが四立目になつて一等を爭はねばならぬと我も勢が急轉した。弱いなか服らもチームとしての訓練の深いが高點となり競射の結果仁川組、京城B組（三井合名）と滿鐵A組は遂に辨場主の獲る處となつた矢島理事の手から優勝旗や賞品が授與され終つて一同記念撮影をなし五時盛會裡に解散

△優勝旗一等　滿鐵弓術部B組（今村兒、加茂、齋藤、八島、前田）
△貳等　貳拾點　京城弓道會B組（三井合名組本外）
△三等　十九點　同A組（永樂町道場山下外）
△四等　十八點　仁川弓術團三組（福田外）
△五等　十八點　同一組（橋口外）
△六等　十七點　滿鐵弓術部A組（陽口外）、尚大正十年度レコード賞は橋口、日木、久保田、福本、大崎諸氏の同點者競射となり其結果
△レコード賞牌　仁川弓術團二の組　橋口馨七氏

二流優勝戰
次回十六日

朝鮮體育協會主催京城野球二流優勝戰は秋晴れの九日午前十時より龍山滿鐵グラウンドにて擧行した野球第一勝者戰は京樂館六對鮮銀七にて京樂館軍惜しくも敗れ第二勝者戰には鐵道醫專學校二對漢陽俱樂部一にて鐵道軍の勝となり最後に龍山遞信軍對鮮銀は龍山軍十四對鮮銀二にて龍山軍大捷に歸した時に五時次回は十六日の第三日曜に同處に於て決勝戰を行ふ筈

善隣對殖銀庭球試合
九日殖銀コートにて善隣商業對殖銀の庭球試合あり善隣軍慘敗を喫したり

善隣			殖銀
有江・前田	二	三	中東・村島
小杉・物部	二	三	中來・村島◎
宮田・富田	三	〇	林・鄉
宮田・福田	一	三	本栗・林多
不鄉・森川	二	三	本照・林多◎

憲兵司令部庭球コート開き
朝鮮でも軍隊の運動熱が勃興して既に軍司令部では立派な庭球コートを作つて大いに斯道獎勵の爲め努めある處があつたが憲兵隊司令部でも新任の三原高級副官が高等學校時代の庭球選手で部內有志に依つて庭球俱樂部を組織し今回構內に新コートを作り九日午後一時から花々敷コート開きを催し以前伯仲の試合をやつた軍司令部選手を招待して專門家洗足と云ふ際どい大試合の上一同紀念撮影をなし夜は南京料理で大氣焰を揚げた因に體育協會の松村氏や早大選手の三神氏が毎日義務的に指導の任に當る由

（憲兵）			（軍）
江口・具	一	三	寺千・石尾
古屋・門田見	二	三	寺千・石尾◎
古賀・朴	二	三	中櫻・田村〇
不飛・安永			非井・同（西櫻）鄉庭

四人組强盗全部檢擧
【東京發電】去る三日頃府內某鮮人富豪の家にピストルを携へたる四人組の兇漢押入り二人は戸口に張番をなし二人は主人に向ひ我々は上海假政府より特派せられし者なるが大平洋會議に關し資金入用につき金一千圓を提供せよと迫りしも申込の如き多額の資金に堪へざると無きを理由として押問答の末漸く三百餘圓の謝禮を認めしめて兇漢は一應引取り越へて五日迄に其の內金として九十圓を授受せる事を西大門署の高等係が逸早く探知し七日早朝府內中林洞の巣窟を包圍して主謀者たる李興儆（二五）始め外三名の一類を一網打盡に引捕へ目下取調べ中なるが彼等は上海假政府とは何等關係なく徒らに時局を攪擾して兇暴を逞うすべく同志三名を語らひ兇行に用ひしピストルは主謀者李興儆が某外人の留守宅を覗ひ窃取せるものなりと

代表出發に鮮人妄動す
【東京發電】在京不逞鮮人十數名は德川全權一行の出發に際し何事か計畫中警視廳の探知する所となり九日突如大活動を開始し鮮人五名を拉致し嚴重取調中なり

人工降雨法無期延期
李完用侯爵後援の下に朝鮮に於ける第一回試驗を釜山大亭公園にて擧行すべく先般來準備中なりし延原式人工降雨法は機械の到着を待ちて直に組立を了し通電の檢査を行ひしに大なる故障あるを發見し之が修理は專門的技術を要し止むなく解體の上東京なる日本無線電信會社にて完全なる修理を加ふる事とし球は當地に保藏することゝしそれ〳〵送りせり本法は學理上又は實際に徵しても氣溫高き夏の候が最も有効にして已に冷氣を覺ゆる鮮地の試驗は當初より充分なる好果を收め得ざる懸念なりしが思はざる主要機械の故障より一回の試驗をも爲し得ず改めて明年の夏實驗をなすべく李完用氏の諒解を得たりと

白楊會音樂會（九日夜於公會堂）

虎疫門司を襲ふ
六日下關に虎疫發生したる折柄八日對岸門司市田ノ浦漁船宿の主人虎列拉と診定せられ何れも系統不明である（長崎港外）

夕倉村にては四日以來累計眞正十三名疑似二名に達したるを以て朝鮮總督府にてはこれが對策を急ぎつゝあり兩三日中には某する見込で季も段々寒さに向ふ折なれば約向ふ一ヶ月の繼續見込で豫算は數萬圓なりと

順良な朝鮮人を不逞呼り禁斷
警察官から先づ改める爲め各署に示達す

【東京】近來ともすれば順良なる朝鮮人に對して內地人が總ての事に就いて不逞呼ばはりをしたり輕蔑する者が多く爲に彼等をして邪み根性を抱かしめ其思想を惡化して遂には李朝態の樣な事件を起す事が往々にしてあるので同じ國民でありながら彼等をして自暴自棄に陷らしめては內鮮融和の實を擧ぐる事は困難である、殊に各署の警官にして鮮人を危險視したり片手落ちの處置を取る者が間々あるので今度警視廳特別高等課では管內各署に訓令を發して鮮人特別の入事相談係を設け高等係主任が之に當り鮮人學生の入退學や病氣の際の病院周旋紹介看護婦の世話貸間貸家求職結婚等萬事に亙つて叮嚀親切に相談に應ずる事になり本廳では內鮮係が之を取扱ひ內鮮融和に努むる事になつた、右に就き大久保課長は語る『現在東京に在る鮮人は二千五百名で內學生が千二百餘名ある中には不過激な者もあるが總ての鮮人を不逞視するのは酷だ彼等の思想を善導して之を同化する事は刻下の急務である特に警察官の鮮人に對する態度は兎角面白からぬものもあるので本日各署に示達して鮮人に特別の相談係を設け彼等に出來得る限りの便宜を與ふる事にした』

自動車喞筒を購入す
京城府本年度豫算一萬五千圓を以て大阪鈴木商會に註文したる鈴木式自動車喞筒は仁川を經由して一昨日到着したるを以て十日より一週間奬忠壇公園に於て之が試驗したる後南大門消防除の消防具倉庫に格納する筈

悲壯なる巡査夫妻の死
二十餘名より成る武裝不逞團は七日の夕暗に乘じて對岸より侵入し八時三十分楚山郡桃源面巡査駐在所竝に面事務所を襲擊したるより同駐在所在勤巡査金某は直に之に應戰したるもその內彈丸缺乏して如何ともする能はず金巡査竝に其の妻某氏は相踵いで賊彈に斃れ面長及び其節來も亦賊彈に傷き生命危篤なり楚山警察署へ急報し直に大搜査隊を編成し賊團の行方踏探中なるも何等全く不明なりと

米國大學豫科學長門司で上陸を禁止さる
【下關發電】青島に於ける米國大學豫科學長と自稱せる米國人アサー、エフ、フオーレンス氏は八日夕刻當地より門司に入港せる露國義勇艦ビンビルシャ號に便乘し來り上陸せんとせるも旅行券も日本官憲の保證券もなきより門司水上署にては同人の上陸を禁止せるが禁止されたるを憤り一時の上陸を乞ひたるも許されざるより近傍の山々を恨めしく眺め居れり尚同人の携帶せる小型トランクの中には澤山の秘密書類を所持し居れり

見もの聞きもの
▲京劇二の特　みつほ會一行十日より二の特に貸劇涙の家五幕十六場を上演する

痴漢出沒す
婦女子の外出は警戒を要す

最近市內に强姦事件頻出して痴漢は街路に若き婦人に戯れて婦女子の外出は頗る危險視されつゝあるが又復二日前櫻井町某家令孃（二）は兇暴なる痴漢に捕へられて蕾の花を散らされて泣く〳〵家人に告げたれば家人の狼狽は一方ならずと犯人の端緒は略判明したるが大和町に居を構へ妻子を有する某所の在勤者にて、事件後其筋の探査を恐れて居宅を轉じて所在を晦ましつゝあるが九日所轄署にては嚴重に調査する處あり目下犯人の行方を嚴探中なり京城神社の大祭も近きにあれば子女持つ家庭にては嚴戒を要すると

浦團の御手配は今
秩父銘仙夜具地　新荷着
最低相場の格安品　廿六圓より三十圓位まで
本場　京城本町　ちゝぬや

ゴム靴のシーズン來る（黒赤短深同價）
秋郊散策に旅行に運動に輕快にして優美なる是非弊商會製作品を御試賣あらん事を
（無料進呈）ゴム靴修理用接着劑ヒーロー發賣紀念として ゴム靴取合五足以上御買求の御方にヒーロー中箱（卅回分使用）一個御試用に進呈可仕候
防寒用內部總メリヤス張紳士靴特價提供（短深、編上、學生用小短靴）
特約店募集　定價表進呈
ゴム靴水枕　空氣枕　スリッパー製造卸　大阪ゴム商會
ゴム接着劑ヒーロー發賣元
大阪市西區泉尾町一五九　電話櫻川二六三四番　振替大阪四一〇〇五

創業明治二十八年
各時計卸商　貴金屬製作卸所
京城黃金町二丁目　喜多金光堂（電話一〇一五番）振替京城七八六番

ストーブ御用ノ季節ニナリマシタ弊商會ハ一ケ月タツタ拾錢內外ノ費用テ室內ノ保溫ト飲食物ノ煮炊ガ完全ニ出來ル經濟上比類ナキ德用ノストーブヲ皆樣ニ御勸メシマス
於京城生產品々評會賞狀受領
特許　國益暖爐
總鑄鐵製　優美堅牢

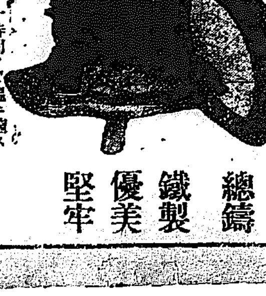

一、國益暖爐ハ煉炭六個ヲ以テ十時間ノ保溫ニ適ス
一、國益暖爐ハ保溫上些ノ支障ナク飲食物ノ煮炊ガ出來マス
然シテ炊ニ必要ナル火力ヲ自由ニ加減スル完全ナ裝置ガアリマスカラ御飯ヲ炊イテ蒸シテ置テモ焦ゲツクコトナク鍋釜ノ掛外シニモ煙ヤ灰ガ飛散スルコトアリマセン又ストーブノイラヌ季節ニハカマドトシテ使用シ一升ノ米飯ヲ炊クニ在來カマドニ要スル三分ノ一ノ薪ト五分間アレバ炊ケマス
市內金物店ニテ販賣ス
京城府元町一丁目　東洋商會　電話長龍三四〇番

信託業務開始
今般左記業務ヲ懇切ニ取扱可申候
一、土地家屋倉庫ノ貸付及賣買
一、不動產擔保附貸附、不動產擔保附債務ノ保證、不動產ノ管理、不動產賣買及貸借ノ仲介、不動產ノ鑑定及調査
一、土地建物經營ニ附帶スル一切ノ業務
保險代理業
京城南大門通り五丁目四番地　朝鮮土地經營株式會社　電話一二九番

龍山元町二丁目　丸喜商店　電話八〇四番　振替京城八九九四番

本會社第一回拂込期日
自大正十年十一月十九日　至同年同月十二日　四日間
右期日ニ御拂込無之場合ハ申込權利全然無效ト可相成ニ付御承知相成度此段廣告候
大正十年十一月九日
京城明治町一丁目　京城現株取引信託株式會社　創立委員長　中村再造

寛永御前試合 (12)

小金井芦洲講演

第一一〇席

直『エ、何うだ、就ては持參金三百兩だが夫れは持つて來なすつたか さだ『ハイ 直『では其の金子を一寸出して貰ひたい さだ『畏まりましたが何に遊ばします 直『イヤ長の間賭碁を致して敗北續き、さう〳〵例も〳〵敗ばかりしても居られない一遍ごうか盛返さうこ思ふが何分軍用金に差支て居る、ごうか其の三百兩を出して貰ひたい さだ『左樣でございますか、畏まりました』こ立ち上つて簞笥の抽斗から三百兩の金子を出して夫れに渡す、直人はそれを受取つて 直『では一寸行つて來るから』ミフイミ出掛けて半月ばかりこいふもの歸つて來ない、スッカリ負け叩いて了つてノッソリ歸

つて來た さだ『旦那樣お歸り遊ばせ 直『イヤごうも長い間家を明けて誠にお前に心配を掛けて氣の毒であつたが、連戰連敗、何うにも斯うにも仕方がないから立歸つて來たが今夜は家に寢らに就て、お前は些つこは金を持つて居るか さだ『左樣でございます、父上から龜逆の時の用意にこ百兩金子を貰ひ受て持參致しました 直『イヤ百兩こ云へば大金だ、夫れを明日貸してお呉れ さだ『何に遊ばします 直『今一度戰つて來なければ殘念で叶はん』其晩家へ寢て又翌る日百兩の金を女房から借受て出て行つたきり十日ばかり戻つて參りません、ひよつくり歸つて來て 直『イヤおさだ又負た、誠にごうも工合が惡いが、お前が嫁入の時に簞笥鏡臺或は櫛笄あんな物があつた處で今差當つて要りはしない、何時か勝つ時師が來て金子が澤山入れば直に調達が出來るものだから一時借受たい、さだ『ハイ持參して來

たものを皆んな典物にして金に致し出掛て行つたこ思ふこ又負して歸つて來てごうか金の才覺をして與ろこいふ、おさだは厭な顏も見せないで實家へ行つて五十兩百金こ借り受て來る金が二度三度重なつて三百金ばかりこなつたけれごも、迷ひ果て、居る直人が目が覺めないものこ見へて或一日 直『臘藏の顏も三度

小間物 化粧品 糸物類 京城本町一 御杵屋號 電話二三四四 地方ハ御通知ニ依リカタログ進呈

こやら誠に云ひ難いがごうだらう、實家へ行つて今一度最後の頼みで五十金、是ッ切り跡は拜借を致さんからこ云つて借て來ては異れまいか さだ『ハイ 直『此の後は決して云はぬ、根ッ切り葉ッ切り之ッきり、モウ此上迷惑は掛けない さだ『左樣でございますか、では一寸行つて參りま、暫らくお待ち遊ばせ 直『イヤごうも誠に濟まない』立ち出でましたおさだ、二の丸内の武者小路伊佐子三十郎方へ參りましたが、八百石の奥樣も夫が懶惰に身を持崩し、夫の爲に扮裝も窶してをりますから、我家の閾を入るのも何ごなく肩身が狹い中の口からソッこ入つて

黒焼 朝鮮元祖一切黒焼所 まむし蝮蛇も取揃あり 京城太平通一ノ一九 振替京城七一八 小松商會

さだ 阿母樣今日は 母『イヤおさだお出でかい さだ『お父樣は 母『彼方で御書見をなすつて在つしやる さだ『左樣でございますか 母『何にしにお出でだ、まだ直人は相變らず放蕩をして居るか さだ『ハイ誠に致し方がございません 母『困つたものだねへ、ごうもアノ見窄らしい姿をして如何に亭主の好きな赤烏帽子こは申しながら誠に憎いではないか さだ『ハイ 父『ア、さだが見えたな さだ『ハイ 父『何しに來たな さだ『ハイお父樣今日は……誠に毎度の事で地藏の顏も三度、申し譯ないここでございますが父樣碁に負ましまして、就てはモウ是が限り後是つきり御迷惑を掛けないから、ごうぞ今一度實家へ行つて頭に願つて見れろこ申しますごうぞ五十金拜借を…… 父『アヽさうか出して遣はしな 母『良人、ア 父『宜い五月蠅い 何もいふには及ばん出してやんなさい…… 父『ア、コレ〳〵さだ一寸待て さだ『ハイ 父『三十兩五十兩或は百金こ度重なつて已に三百兩、それに又五十兩、加へて三百五十兩になつた、殊々其方へ申附て置いた事は忘れはしまい モウ宜いに依つて申附た通り計らひなさい さだ『ハイ畏まりました。』

將棋新手合 (四)

於京城旭町三ノ一 將棋倶樂部
△七段 滿昌木光治(東京)
△三段 熊谷順太郎(京城)
角落 圖は前號指了迄の局面
▲持駒 熊谷氏 歩歩

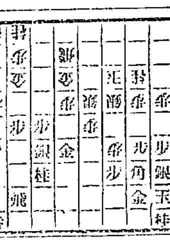

手 知水居製 解對▼

△八四歩▲七三金△七四歩▲七二金△四六角▲二五歩△同歩▲四五銀右△六八角▲二二飛△七五銀へ▲三五歩△六五歩▲同歩△六四歩▲五四金△六五金▲五三金△五四歩▲五二金△四六歩▲三四▲△八五桂▲一五銀(以下次號)

滿昌木七段講評
△(ホ)六八角は惡手なり七九角こ引く處なり
△(ヘ)七五銀は惡し此處一こ四六歩こ突き敵の歩手に寄ふ處なり

人蔘王 京城本町 電話 一四八〇・一八七〇番 津村兄弟商會

十月十二日

(舊曆九月十二日) 水曜日 ▲戊申 ▲七赤 ▲暗劍西方 ▲友勝 ▲鬼宿 ▲中

▼七赤▲平かならぬ日不時の損失あり諸事内輪に行うて無難
▼八白▲新しき事も常の事も其の儘に進ぶ進み甲斐あるべし
▼九紫▲無鐵砲の事あり用心したヾにも用心せざれば損を招く
▼一白▲富有にして目上の引立を受くべし女子の獨立を圖る妙
▼二黒▲面白く華やかな日開店旅行求職結婚其他何事にも大吉
▼三碧▲意に逆らふ事ある日新しき企て凶女は禮儀を守るべし
▼四緑▲利に疎く徳を失ひ且動もせば紛亂を醸す日自重が第一
▼五黄▲幸運深大の中に惡影響行而就職等はより緣組結婚吉
▼六白▲萬事至つて順よく喜ぶ好き日新しき取引に徳あり

體力增進之要素

カルシュームが生存上不可缺の要素なるは既定の事實である本劑は現時の食料品に缺乏せる本要素を補ひ、健康増進、諸疾豫防姙婦安産等のために至上の任務を有することは既に各方面に定評あり。

全國藥店に販賣
三百錠入 一圓四十錢
千錠入 四圓廿錢
三千錠入 十一圓

稻林醫學博士 片瀬醫學博士 十博士推奬鑑査

カルシューム時代を建設せる……
ワダカルシューム錠

―片瀬醫學博士造試明若發賣―
類似品多し日本唯一のカルシューム錠片瀬醫學博士鑑査票に御注意を乞ふ

發賣元 大阪道修町 和田卯助商店
關東代理店 東京本町 田邊元三郎商店

きんたま
脱腸病睾丸炎にて困難の方はこれ二錢切手封入申込あれ最新全治法を詳報す
尼崎市築地町 廣井源四郎

(兒童保健相談所)
イケダ小兒内科病院
京城三越吳服店前へ入る南山町一丁目 電話(病院二三三四番 自宅參參四番)
院長 池田
副院長 久保田

脚氣貴重藥
旭藥品工業株式會社製造
エフイニン
說明書贈呈
本品は脚氣病に對して眞に神の如き卓効を有し輕症は〇、一瓦を含有する錠劑四乃至六個重症と雖も十五乃至二十個を以て根治せしむる貴重藥なり切に諸賢の高評を俟つ
▼六錠二圓 ▼十八錠五圓 ▼注射液品切あり ▼必治保證
京城南大門通り三ノ八 新井藥房
電話 九〇四・一〇六八番 振替 京城 一一六番

おいしいお菓子
全國到處の和洋菓子食料品店に販賣す
サクマ式ドロップス
東京 佐久間製菓株式會社
特約店 京城西大門通 吉川商會

仁丹
金言 滿足シタル驢馬ハ長壽ヲ保ツ (葡萄牙俚諺)
仁丹は金星の人類でも旅行、散歩、悪疫流行等には欠がされだろと茶目さんの會話
金星地球間距離〈一番近くなる時……一千萬里 一番遠くなる時……六千四百萬里
金星の一ヶ年間は——二百二十四日十六時四十一分二十六秒

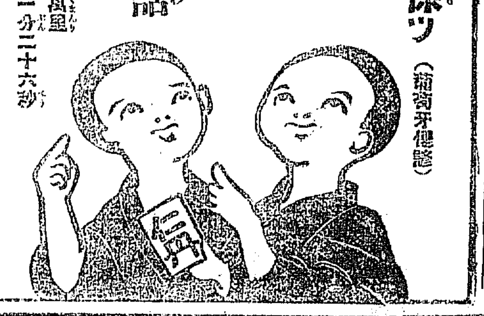

酒は燗一ツ
お料理は味の素の應用一ツ
どんなお料理に入れても……お美味くし
どんな急ぎの場合でも……早速調理が出來
どんな調味料と比べても……一番お徳な
原料は小麥の蛋白質
味の素
御家庭用には瓶入よりも罐入がお徳用です
東京 鈴木商店 大阪

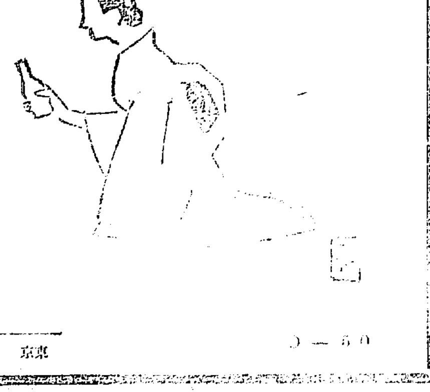

[illegible]人會見記者と會見の際米國に世界最大の陸軍保有する[illegible]陸軍政策に關し左の意見を述べ[illegible]を不可なりとすと雖世界最良の[illegible]は今や第一線防禦の一部たるに[illegible]補充する[illegible]を要す而して[illegible]る可からず將校教育は完全に行はさる可からず吾人は[illegible]にして家事及職業上の責任最小なる年齢にある間に短期間の軍隊[illegible]ある軍隊のみならず其背後にある鋼鐵の一塊即ち戰爭の消耗[illegible]蓋し戰爭は常に戰場に[illegible]直に支那軍に適用し得べし云々（東京）

十日最高 二三・四 最低 一二・〇 [illegible]
十日前後高氣壓は支那北部を占め[illegible]より本邦の西部に向つて擴散し

京取決濟經緯

賣買主力筋會合列

行惱める如くにて尚解決の希望ありし京取市場決濟問題は時日の遷延すればする程賣買兩者の背後に於て暗中飛躍し

漁夫の利

を占めんとする徒輩簇出せん傾向あり其度每に局面は走馬燈の如く變轉し後のドタン場に至る迄術策を弄する者あるにより事端益〻紛糾せんとせしかば九日京信社長は此儘推移せば市場安危のかゝはる所如何なる事態を惹起せんも計られずとなし九日休日午後七時より賣買主力筋たる新田、川崎、井口、田中の諸氏を京喜久に會合し市場將來の大計より此際甚だしく自己賣買の立場より主張することの否なることを並に

誠實と襟度

の緊切なる所以を言を盡し口を極めて力說せる結果午後十二時に至り遂に賣主力筋は兩者共に全く我を折りて一切を釘本天日兩社長に一任することに決し署名調印をなせり茲に於て十日午前九時仲買人臨時總會を開催して散會せり

決濟談

遂に成立す

京取仲買組合臨時總會は十日午前十時より京取市場樓上に於て開催されたるが北村仲買店を除き二十二名出席釘本社長天日京信社長臨席先づ釘本氏の挨拶に次いで井口委員長の調停經過報告あり總決濟の已むなき理由を述べ議事に入りしが犬島長谷川、池田、立木の諸氏何れも不贊成を唱へ甲論乙駁容易に決せざりしが天日釘本兩氏等現下の狀勢は到底各自の利害をのみ力說すべき時にあらずとて大阪東京に於ける解合事例を引證して說明に力め結局總解合に決し調停委員として犬島、李靑、金應龍、池田、有田の五氏當選し茲に總決濟談成立せり

棒値決定範圍

總決濟談成立後直に京取調停委員會に於ては以上五名の委員に井口白井の兩正副委員長並に釘本天日兩社長列席棒値を協議せるが棒値標準は多分九月三十日の相場を以てすべく市場側及び京信會社よりは相當額の出資を見ることゝなるべし

シンジケート 成立せん

決濟談成立し棒値決定したる後は市場並に京信會社と仲買組合とに於てシンジケート組織を見ることに於てシンジケート組織を見る段取にて百二十圓乃至百三十圓にて決定を見るべき模樣なり

對客關係如何

京取調停委員會に於ける調停値は尚本項締切り迄には發表を見ざりしも仲買對來客關係は隨分苦情もあるならんとは一般の豫想する所なるも既に仲買人總會に於て決定せる所なれば來客も亦諒とする所なるべく氣遣ふ程の問題もなく解決を見るべし

朝郵今期業績

朝鮮郵船會社第十九期定時株式總會は來る二十九日を以て開催する事に決定したるが同社今期の業績は大體に於て未だ世界海運界の不況を脫する能はず期ち積戰荷物乘客等未だ增加するに

中央館竣館

質草の種切れを稱され大勢依然閑散の狀態に在るもの・如し

[illegible]後工事中なりし朝鮮活動寫眞株式會社經營中央館（永樂町一丁目）は愈工事竣工せるを以て十日當局の檢査終了の豫定なれば十三日開館披露宴を兼ね國キネマ封切寫眞試寫の筈にて招待人員は官民有力者新聞記者株主全部に亘り約一千五百名にして本日夫々招待狀を發せり

朝郵株主總會

朝鮮郵船會社にては來る二十九日午後一時より同社樓上に於て第十九期定期株主總會を開催し營業報告、財產目錄、貸借對照表、損益計算書の承認利益金分配案の議決定及滿期重役の改選を爲すべし

朝郵重役會

朝鮮郵船會社にては十四日午後二時より同社樓上に於て重役會を開催し來る二十九日の株主總會に提出すべき諸案に付協議する由

第一生命集會

第一生命保險相互會社にては十月十二日午後三時より京城公會室に於て社員總代の選擧を行ひ選擧終了後社長矢野恒太氏より社業の報告演說ある筈

京城通關貿易

京城稅關出張所の調査によれば九月中京城通關出入重要品は輸移入品額は二十一萬七千餘圓輸移出額は二百四十九萬五千餘圓なり輸移出入品の主要なるものを擧ぐれば左の如し

輸移入品の部

品目	金額
生絲	四〇、〇〇〇
煙草	五七、〇〇〇
雜品	一〇四、〇〇〇

輸移出品の部

品目	金額
砂糖	二一、〇〇〇
清酒	二〇、〇〇〇
綿織品	四七、〇〇〇
金巾類	四七、〇〇〇
木綿類	一一、〇〇〇
毛織物	二〇六、〇〇〇
絹織物	六五、〇〇〇
洋紙	六四、〇〇〇
機械類	四八、〇〇〇
雜品	一二四、〇〇〇

京城質屋現況

時候の變り目は即ち質屋の繁忙期にして目下恰も質物入替の時なるを以て受質盛に行はれ居るが月初三日間に於ける受出數は豫想以上のものありしが如く昨今稍閑散の狀況を呈し居れども今後相當の受質を見るに至るべければ流質步合案外多からざるべく而も貸出評價格充分に引下られ居れるを以て昨年の如く流質物による損失なかるべしと然れども居によりて事情の異なるものあり殊に花柳界を得意とする所謂藝妓質に於て然りとす尤も衣物・單衣入替は曲りなりにも融通せられ冬物の質出し亦相應に行はれ居るが如きも動き甚だ鈍く到底順調なる入替は覺束なかるべき模樣なり次に入質の狀況を觀るに七八兩月の閑散期に比すれば幾分の增加を呈し居れることは勿論なれどもこれ迚一部小商人、俸給生活者等の小質に止まり殊に需者質の如きは殆ど

地方購買力增進

冬物季節品の需要盛にして市況一段の活況を呈し居れり、京城市内有力商店に就き昨今の賣行き狀況を聞くに賣行き相當に殖え昨年の賣出當時に比するときは數量、賣上共に增加著るしきものありと云ふ一般雜貨類亦相當の

需要喚起し

荷捌き漸く繁忙し就中鮮人向雜貨類は米價高きに伴ふ地方購買力の增進著しきものある爲め商勢全く不振の域を脫し荷動き次第に活氣を示すに至れりと相場は物により同じからざるも氣配は一般に強硬なるが如く鮮人向雜貨の如きは四五月頃に比し平均約一割五步方の騰貴を示し居れるが殊に打綿類は騰貴最も甚だしく中入綿の如き殆ど四割方の暴騰を見るに至りたり呉服類はさしたる

相場の變動なく

唯内地在荷の關係に因り安値を現はすなきを保し難きものあれども大體に於て著しき高低なかるべく毛類は原毛價格約二割五步方の安値を示し居れども何分工賃高き爲め製品相場の低落を見ることは困難なるべしと云ふ

日銀概況

	八日現在左の如し
發行高	[illegible]
正貨準備	[illegible]
保證準備	[illegible]
發行餘力	[illegible]

朝鮮銀行券 八日現在左の如し

發行高	一〇六、七一一、七三三
正貨準備	五六、二九一、六九一
保證準備	[illegible]

京阪金利 八日現在左の如し

	東京	大阪
コール	二・〇〇	二・〇〇
無條件	二・三〇	一・八〇
翌日物	一・九〇	一・九〇
六十日物	[illegible]	[illegible]
通知引步合	二・四〇	二・二〇

株式（十日）

現株市場出來値

銘柄		前場 今週中	前場 來週中	後場 今週中	後場 來週中
京取	寄	…	…	…	…
仁取	寄	一二七.〇〇	…	一二七.〇〇	…
鮮銀	寄	一二六.〇〇	…	一二六.〇〇	…
同新	寄	四〇.一〇	…	四〇.一〇	…
殖銀	寄	三五.〇〇	…	三五.一〇	…
同新	寄	…	…	…	…
眞銀	寄	九.一〇	…	九.一〇	…
商銀	寄	四八.五〇	…	四八.五〇	…
同新	寄	三三.〇〇	…	三三.〇〇	…
漢銀	寄	四二.〇〇	…	…	…
同新	寄	一〇.三〇	…	一〇.三〇	…
韓銀	寄	三九.〇〇	…	三九.〇〇	…
東拓	寄	六〇.〇〇	…	六〇.一〇	…
同新	寄	三〇.九〇	…	三〇.九〇	…
鮮土	寄	三三.五〇	…	三三.四〇	…
朝紡	寄	二五.五〇	…	…	…
滿毛	寄	一八.五〇	…	…	…
京電	寄	五五.〇〇	…	五五.〇〇	…
同新	寄	四一.〇〇	…	四一.〇〇	…
電興	寄	六.五〇	…	六.五〇	…
朝紙	寄	…	…	…	…
朝郵	寄	三八.五〇	…	三八.五〇	…
𣘺鐵	寄	八.六〇	…	八.六〇	…
中鐵	寄	三八.五〇	…	三八.五〇	…
滿鐵	寄	一二七.〇〇	…	一二七.〇〇	…
同新	寄	…	…	…	…
東亞	寄	四〇.〇〇	…	…	…
同新	寄	一八.〇〇	…	一八.〇〇	…
朝煙	寄	…	…	…	…

乙の部

銘柄		前場		後場	
信託	寄	…	…	…	…
安取	寄	三四.三〇	三四.〇〇	三四.三〇	三四.五〇
大新	寄	一三五.〇〇	…	…	…
上取	寄	六〇.〇〇	…	六〇.〇〇	…
新東	寄	一三三.〇〇	…	一三三.五〇	…

短期取引

銘柄		前場		後場	
京取	寄	…	…	…	…
仁取	寄	…	…	…	…
大新	寄	一三〇.三〇	…	…	…
滿毛	寄	…	…	…	…
朝紡	寄	…	…	…	…
鮮新	寄	…	…	…	…
拓新	寄	…	…	…	…

出來高 甲二百四十枚 乙千八百三十枚 甲九十三萬八千二百十枚 乙五十八千九百四十枚 期八十枚 計八十萬四千七百二十四枚

東京現株

銘柄	十日前場	八日後場
鮮銀	二三〇.〇〇	二三五.〇〇
朝鐵	四〇.〇〇	四〇.六〇
同新	六〇.〇〇	六〇.〇〇
東拓	一二五.〇〇	一二八.〇〇
滿鐵	二二八.〇〇	二六〇.五〇
同新	一五五.〇〇	一五五.〇〇
朝鐵	二五〇.〇〇	一五〇.〇〇
同新	二五.五〇	二三.〇〇
東株	一三〇.〇〇	一三八.〇〇
同新	一八〇.〇〇	一八九.〇〇
滿毛	一六〇.〇〇	一六〇.〇〇

大阪株式

銘柄	十日前場寄付	八日後場大引
大株	一二五.二〇	一二五.三〇
同新	一二二.七〇	一二三.五〇
郵船	一三八.〇〇	一三五.〇〇
同新	六五.〇〇	六五.七〇
商船	二三.〇〇	二一.八〇
同新	二〇.二〇	二〇.一〇
鐘紡	三六八.〇〇	三六五.〇〇
同新	三五七.〇〇	三五七.二〇
東紡	一四六.〇〇	一四七.〇〇

銘柄	前場大引	後場寄付
大株	一二五.一〇	一二五.三〇
同新	一二二.七〇	一二二.六〇
郵船	一三九.〇〇	一三八.〇〇
同新	五五.〇〇	五五.二〇
商船	二〇.〇〇	二一.〇〇
同新	二〇.二〇	二〇.〇〇
鐘紡	三六八.〇〇	三六六.〇〇
同新	…	三六〇.〇〇
東紡	一四七.五〇	一四七.五〇

前場は平凡

今前場も依然京取を除外したる低立會つたが諸株殆んど新付の狀態にて目立たる商内なく閑散平凡に終つた

後場も不變

後場より愈々京取も立會ふ筈であつたが一方總決濟談成立したるを以て京取の立會を中止したので依然閑散平凡の商内に了つた

大阪竹原商店特約店 京城現株取引市場仲買人 新田耕市商店 京城黃金町二丁目市場構内 電話長五七〇番 一九六番

決濟進捗

再仲買總會 九人の調停委員に一任

京取決濟に關する仲買人總會は既報の如く八日午後四時過ぎ開催されしが時間協擬を重ねたるも何分利害關係錯雜して容易に纏まらず結局未解決の儘解散したが休日中も引續き調停者と當事者との間に數次の折衝を重ねられた結果十日午前再び仲買人總會を開くことゝなり午前九時より組合事務所に集合仲買人全部の外調停者として釘本京取天日京信社長列席各新聞記者立會の上會議に移つたが先づ釘本社長起つて此際各自互讓の精神を以て市場の爲め又仲買人自身の爲め決濟談解決の一刻も速かならんことを希望し次いで井口委員長より總解合の贊否を諮りしに

田中氏の贊成演說あり續いて犬島氏は部分解合說を主張し

依つて一部仲買の投じたる商内に仲買が負擔するは不合理なりとの硬論を唱へ無條件總解合に反對し立木氏之れに贊成し池田氏亦反對を表明するなど議論百出して容易に纏まるべくもなかつたが[illegible]

比較的中立の立場に在る仲買人中より調停委員を選びて無條件に一任することゝなり早速委員の選擧に移つたが犬島、池田、金龍、李靑、有田の五氏當選し之れに正副委員長及び釘本天日兩氏を加へて委員會を開き決濟條件等を決定する筈

であるが此稿締切迄には未だ委員會の結果が知り得なかりしも之れにて紛糾を重ねた京取決濟談も殆んど解決を見たる譯にて遲くも十一日前場より立合ふ運びに至らんか

增證返還

京取の總決濟談殆んど解決、或は確定した以て不穩相場は既に鎭靜した[illegible]

短期日步

銘柄	賣方	買方
京取	二三.五〇	一.五〇
仁取	二四.五〇	一.〇〇
大新	一九.〇〇	一.〇〇
滿毛	二五.五〇	二.〇〇
朝紡	二一.五〇	二.〇〇
鮮新	[illegible]	[illegible]
拓新	[illegible]	[illegible]

苦悶中の大株

（北濱たより）

森下代議士が告發したる大株取引所の延取引違法問題は今や檢事局の受理する處となり起訴か不起訴かの分れ目にあるが[illegible]

下値洗錬さる

米高の間接的刺戟と綿糸高生絲高に買れて聊か買偏傾にあつた相場が[illegible]

奉天株界

此の頃は奉天のみとは云はないが株式界は何分さし上げたり下げたり其の神經の過敏サッたら▲殊に奉天▲去月十七八日の大暴落以來神經が尖り[illegible]

米況（十日）

仁川期米 前場動機待

休日前は阪地の手堅き一服氣配に七圓九十錢摑みを採合一時の押しに打止めしが引跡阪地の氣配安と正米の不賣行きに買氣を殺がれて今朝は入氣崩く立會へば當中出來ざるも先三十七圓七十一錢と二十丁安に寄付き

▲第二節 大阪寄氣配ボケの四十四錢七十九錢と四丁高を入れしかば當限出來るも中六十錢五錢と手堅く採合ひ先七十六錢より八十錢と跳上り後先大阪二節六十一錢の安移りに氣配を阻止して六十錢と崩れ三錢と頭重く引

▲第三節 當出來ざるも中六十九錢手堅きに先六十四錢より五十五錢と下押しせしも押目買狙いの買物に七十八錢と跳返して引

▲第四節 當中出來ざるも大阪跡四十錢強の安報に先四十五錢より三十九錢と押されしが押目は[illegible]の買狙ひに五十一錢と跳返し四十九錢と引

▲第五節 當中出來ざるも先四十五錢に始め仝川共の他の買物に五十七錢と煽り五錢と弛み六錢と持合ひに引

▲第六節 當出來ず中五十五錢先五十七錢より八錢と小戻しせしも小口買方の引物に五錢と弛み六錢と持合ひに引

株式會社仁川米豆取引所仲買人 仁川府港町五丁目 容仲買店 電話長五一一番 電略（ンニンセカネヨ）

買提灯警戒

靜中動あり昨今の持合波瀾の前提[illegible]

後場小往來

▲第一節 大阪後寄四十四圓五十錢の小甘を移りなりしも當中出來ず先冊七圓六十錢と四丁高に寄付たり▲第二節 當中出來ず先七圓五十一錢より二錢と伸び四十五錢と跳込み▲第三節 當中出來ず先四十八錢より五錢と押し六十錢と跳れ五十九錢引公定五十一錢▲第四節 先六十一錢より六十錢と押し九錢と上向き六十五錢引公定六十四錢

定期大豆

▲第一節 當㊀賣買に十七圓五十錢中出來ず先㊀賣買に十八圓五十錢に寄付て引 ▲第二節 出來不申

般入値段		
當限	一七.五〇	
中限	一八.五〇	
取組高	當限一二百石 中限二百石 先限二百石	
出來高	二百石	

米餘閑話

[illegible]

京城正米

[illegible]

押目買傾向

[illegible]

賣買差引殘

[illegible]

仁川米豆取引所仲買人 仁川府岸町 丞仲買店 電話長九一〇五番

釜山正米

[illegible]

群山正米

十一日中限三十一圓千錢現物持合、十日[illegible]

大邱正米

一月中限三十五圓八十錢同末限三十六圓三十五錢より六十錢（十日）

大豆

[illegible]

仁川米豆取引所仲買人 吉金仲買店 電話長八二三番 長七六四番

東京期米

	十日前場先限	十日後場先限
寄付	四三.八〇	四三.五九
二節	五九	…
三節	六八	…
四節	七〇	…
五節	六四	…
六節	…	…

仁川米豆取引所仲買人 仁川海岸町 丞仲買店 電話一八一長一八三

大阪期米

	十日前場	十日後場
當寄	四二.一一	四一.九九
止め	四二.〇〇	四一.九七
中寄	四三.八九	四三.五〇
止め	四三.六〇	四三.四九
先寄	四四.七九	四四.五三
二節	四四.六一	四四.五一
三節	四五.四五	四四.六〇
四節	四五.五六	四四.六七
五節	五六	五九
六節	五七	四〇
七節	五七	…
八節	五〇	…
九節	三九	…
止め	六〇	…

仁川米豆取引所仲買人 仁川海岸町 卜仲買店 電話長三六七三六 電略（ハトノ又ヘマ〇）

米仁川豆取引所 合仲買店 電話長五三六 六〇二番

兵庫期米

	十日前場	十日後場
寄付	四三.四九	四三.〇八
止め	四三.一二	…

仁川米豆取引所仲買人 仁川海岸町三丁目 図仲買店 電話長九〇五番 四四番 九〇〇番

下關期米

	寄付	止め	十日後場 寄付	止め
當限	…	…	…	…
中限	…	…	…	…
先限	四三.五	四三.一五	四三.三〇	…

各地期米

〇八日後場止め

東京	四三.六〇	大阪	四四.七五
兵庫	四三.〇九	下關	四二.三六
桑名	四〇.〇〇	名古屋	四五.三〇
鹿本	三九.九五	金澤	四〇.九〇

仁川海岸町三丁目 仁川米豆取引所仲買人 野中喜馬藏 電話長九三番 二〇九番 電略（〇ノ）又ハ（ノ）

安東取引所仲買人 原田株式店 安東縣市場 電話七四番 二七〇番 八六番 四〇〇番

大阪三品

僞政綿塊相場四十二斤八分の三 米棉

	十日前場寄付	前場大引
十月限	三二.五〇	三三.八〇
十一月限	三三.六〇	三三.七〇
十二月限	三三.八〇	三二.八〇
一月限	三三.〇〇	三三.八〇
二月限	三三.二〇	三三.八〇
三月限	三三.〇〇	三二.九〇

	十日後場寄付	後場大引
十月限	三三.八〇	…
十一月限	三三.七〇	…
十二月限	三三.三〇	…
一月限	三三.三〇	…
二月限	三三.二〇	…
三月限	三〇.三〇	…

仁川米豆取引所仲買人 仁川海岸町三丁目 丞仲買店 電話長四〇四番 二〇番 電略（ア）又ハ（カチメ）

京日案内

職業 專賣特許品販賣員募集 男女自宅内職用米沢近在中 一日三圓位 安東縣五番通二丁目 [illegible]

鴨綠江節研究會 第二調鴨綠江節一部廿錢 三版が出來ました今度はポケット用縮冊で新らしい歌詞が澤山あります鴨綠江節の宣傳を希望致します郵便お斷り致します

有望確實職業 小資本でも永久子孫まで傳ふる本業は小學卒業程度の者なら本業別業でも男女共に三月間自宅に居ながら教授を受け修業の上は

特約大募集 豐國總本店 大阪市東區 [illegible]

製藥士 製造販賣開業 收益多大 百圓 [illegible] 進呈 [illegible]

尋ね人 當年十五歲、紺、絹に細衣り兒帶特徵上前歯に入歯あり右の心當りの方御通知下され度し 大田本町警察署 相當謝禮可致候 牧原武雄 牧原又蔵

賣家 府米倉町眺望絕佳閑靜部神士向住宅二階建 湯殿水道電氣瓦斯アリ庭園夕木多シ日當リヨシ希望者ハ左記ヘ 明治町一ノ七六保田電二四五二

古本 ●●無化高價買入 ●●是非御試賣を乞ふ 京城本町貳丁目 ●御報次第早刻參上可仕候 ●群書堂書店 電話參壹九五番

募集 小店員 十名 但シ内地人小學校卒業程度 希望者ハ本人來談アレ 京城 德本京城支店

月俸 百圓以上の樂な內地外交員募集 但要保證人二名本人來社詳細面談 京城南大門通三ノ二六東洋電池株式會社

賣却 麥粉製造機械一切と工場と倉庫とを望に依り分て賣ります 龍山元町三 畑中助四郎

看護 婦及附添婦募集 京城旭町二丁目 京城看護婦會 電話取次長二七三二番

毛皮 鳥獸剝製標本並に仕立 萬毛皮鳥手貿易商 京城本町二丁目 電話二〇六五番

ほね つぎ くじき うちみ 一切の治療御依頼に應ず 京城明治町壹丁目 柔道整骨術

ほね つぎ くじき うちみ 治療所 京城旭町壹丁目廿八 荒川白水 △元町二丁目 仁壽堂 電話取次貳六八 明治町ヤソ教前に開業

古本 買入 京城本町二丁目 東京堂書店 電話三四二八番

株式 及穀物信託 京城現物取引 川信託株式會社 出張所 上候有之 二ノ一 合資會社 小川商會

讓店 麥酒乳製造販賣 京城大和町一ノ一 權利得意先諸器具附一切 電話二一〇番 製乳所

讓店 太平通目抜ノ場所 品造作付大廉ニテ 八ヶ所 營業所向 下宿湯殿ノ設備付 電話參壹五番 希望者ハ左記へ

肌寒の風に 御油斷は大敵

かぜ引きは 申す迄もなく
ねつが出て 身体がだるく
頭痛がしたり 寒む氣がしたり
ふしぶしが 痛んだりする時は

ハカリ印のヘブリン丸 をお服みなさい

かぜとねつには ハカリにかけた樣 責任分量で立派にきく

かぜ、ねつのある時又は頭痛のする時は消化力が鈍りますからなるべくコナレ易き食物を選び熱が卅八度以上もあれば身体を安靜にせねばなりません。高熱は往々便秘を起し便秘は又ねつの原因となることがありますから、此場合は服するか又は參天堂研究の健通丸を服んで通じをつける事が必要であります。

ヘブリン丸、健通丸本舖 大阪市北濱 參天堂合資會社

浮草（78）

入江新八 守田早苗畫

波の音（五）

『貴郎の來たことは私達知つてるてよ』

『さうですか、私も貴女達が汽水浴を來て此所に出てお出るのを知つてゐましたよ』

『さう、ぢや、何故聲をかけなかつたの？』

> 染物洗張師 清水堂 京城府漢江通三 電話七八四番

『でも、貴女方が私に隠れてお出のやうだつたから、默つてゐました。その代り山の上から望遠鏡であなた方の泳ぐのを悉皆見ましたよ、隨分お兩人とも泳ぎは達者ですね、大きなお尻が距離位に見ゑましたよ』

『今も云ふ通り、天が……神が僕に敎へてくれたんですわ、僕には貴女のすることは何でも分かりますよ、まるで透視的に……』と云つて得意だつた。そして顧は、今朝散歩に出て、不圖、秋子の家を訪ねたくなつて山の手線で停車場へ來た時に、秋子と道代とが、切符を買つてゐた姿を見附けたので、切符賣渡所で今の婦人が何處行の切符を買つたかを尋ねたら、平壤だと云つたので、その切符を買つて別の客車に乘つたので、實は同じ汽車で來たのだつたといふことを話して大笑ひをした。

『本當に油斷がならないわ、私達は探偵につけられてゐるたやう

顧はさう云つてハッヽヽと獨りで笑つた。兩人も、もうをかしくなつて轉げて笑つた。

『顧さんはお人が惡うございますのね』

と道代は云つた。

『さうさ、僕に默つて、出し拔けに此所へ來るなんて、隨分酷いからな。それに道代さんは今日は僕の處へ來る日なんでせう、それをすつぽかしたんでせう』

『私がすつぽかしを食はしておやりなさいつて云つたんです、いけなくつて？』

> 乳子 胃腸藥 キミヤ 明治町 一八〇七

『不可ないなア……でもチャンと天は僕に貴女方の行く先を敎へて呉れますからね、此所で皆さん女方の評判を聞いた方がドンナに好いか知れないさ』

顧は默なかつた。

『何うして貴郎は私達が此所に來たのを知つたの？』

だわね』

と秋子は云つて笑つた。そして一緒の汽車で來たのなら、道代が重い手荷物を提げて歩いたのに、それを持つて呉れゝば好かつたなどと話した。顧は關本驛の休憩處で一二枚寫生してゐたので、そんなことは知らなかつたと辯解した。彼等は笑ひ興じた。そして海洋を前にした涼しい部屋で新鮮な魚の膾に向つてゐた。

> 紙函 最新式機械完備 製造力豐富 丸喜商會 京城本町四丁目 電話三五三七番

秋子は水に這入つた故か、少し頭が痛んだ。併し持病なので氣にする程ではなかつた。夕陽の落ちて行く海は美しかつた。

『あの雲の色は何うでせう、實に美しいぢやありませんか』

顧は冷たい麥酒の杯を手にし乍ら、燒き附くやうな紅の色を見て云つた。

けれど、秋子は何うしたのか返事をしなかつた。眉を顰めてゐる容子は、顧に何か變つたことがあるやうだつた。

『先生、何う遊ばして……お氣分でもお惡ひのでございますか』

『少し頭が痛い……でも何んでもないわ』

『そりや不可ませんね、餘まり海水に浸り過ぎた故ぢやありませんか』

『何う遊ばしたのでせうね、先生』

道代は心配さうに、箸を措いて秋子の傍へ行つた。けれど秋

> 野田齒科醫院 仁川本町三丁目

子は何でもないと云つて、また機嫌を直したのであつた。

けれども、秋子は何だか氣分が勝れなかつた。顧と一緒に靜かな旅に出た兩人作れの時こそ何ういふこともなく心が澄かれた。それは其所に道代がゐる故であつた。道代と兩人切りであつたら、兩人の心はしつくりと合つて面白かつた。其所へ顧が來ては、顧がゐる爲に秋子の創作に不自然なものが生れた。秋子はそれを何うすることも出來なかつた。自分の偏狹が耻かしい程急に心が鬱ぐのだつた。

食後に海岸へ散歩に行かうと顧が云つたのを、秋子は斷つた。そして『道代さんを作れていらつしやい』と云つた。

『では一寸歩いて來ますよ』

さう云つて顧は、道代を作つて宿屋を出た。十三夜の月がポッカリと出て畫のやうに、海の上は明るかつた。

> 牧野氏皮下注射應需 內科小兒科 皮膚花柳科 永樂醫院 院長 今村純義 京城永樂町二ノ十 西本願寺前 電話一九四四

川柳 劍花坊選

○鴨綠江　京城　赤蜻蛉

二ケ國の流れを我船縫ふて行き

評、我船はジヤンク、鴨綠江實はの句として戴く、二ケ國とだけでは必ずしも朝鮮と支那と解することも出來ず、ジヤンクが流す國境の川も他にあらうか、實見のまゝを詠んだとすれば構はない、しかし何等の感激も無い句だ

○　渡邊貞久

結氷の鴨綠江に人通り

評、これも必ずしも鴨綠江には限らない、且つ表現法も平凡過ぎるがヤハリ實見共倣の句として戴く

秀吉はこのありなれを知らなかつた

評、懷古の句、その地を踏んだ人の句で無いと値が薄い

筏師鴨綠江をみんな知り

評、平凡

鴨綠江をまたいで考へる

評、何かありさうな句だ

○　京城　梨春

驅者もう鴨綠江を知つてゐる

評、心をあらはずに言ひ足りないところがあるやうだ

短歌 尾上柴舟選

東宮殿下御歸朝を迎へ奉る

京城　松尾郁子

よしの國に光りたたれてひのみこはやまとの國にけふかへります

京城　のぶ子

つゝがなくひつぎのみやの歸りますけふのよき日に逢ふぞうれしき
おほみいづいよゝますますかゞやかによろづ世までも傳ふべきけふ

京城　松永たとし

早や六月たちにけらしな出ましゝ御北三日のかの嘻の日ゆ
大八洲見よ喜びに滿ちあふれ水さへ草さへ祝ひさゝやく

定州　高木ゆきくら

上る日に御旗かゞやき大海に寄の御艦今し見ゆくる

京城　鹿賀田悦子

秋の海地平のたゞ一點にふさしき入りつゝ島子かみ召艦か

京城　君島　夜詩

なうれし吾等臣民はんつゝがなく今日歸ります皇子なたゝへて
もろ神のまもりめでたやつゝがなく國の柱の皇子は歸ります

龍山　盧月志津子

御國の皇子ぞ今の波こえて歸ります
九月三日の、ほゝけかな

第十一回聯珠檢勝案成績發表

落選案（第三圖）

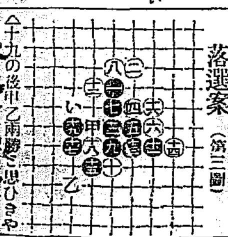

△十九の後甲乙兩勝と思ひきや白『い』に打ぎて双方詰まる

> ▲盲腸炎患者の人へ 小生も同病にて約三ケ月程苦しんだ者ですが入院して遂に手術を受けずに治りました醫師も言はれ術なした方が早く治るが後々迄で傷が殘る故出來る丈け散らさうと云つて可溶性銀なんこうと云ふ藥を毎日二回宛塗つて二ケ月許り氷で冷やし其後二十日許りは溫めて呉れましたれですつかり全快しました（岡情生）▲盲腸炎で苦しんでゐられる御方手術せんで直る塗りけ合の良藥あります京大門通五丁目驛前の八千代藥店まで御越なされ（南大門生）

新刊紹介

▲實業之日本（秋季特大健康法號） 健康といふことに對して日本人は比較的無關心である。是非自己に適應した健康法を選擇する事は切に必要である本誌には十六人の醫學者が……健康法を說明され內容頗る豐富を呈して居る（金五十錢、東京實業之日本社）

▲驛燈（十月號） 金四十錢、東京神田小川町敬文館

▲朝鮮經濟資料（九月號） 京城大和町一ノ三九朝鮮中央經濟會

▲衣服改良裁縫講習錄（第一卷） 八月十日衣服改良研究會の發行にして田中亮次郎氏の主幹である多數の研究、施設、講習錄なり（非賣品、東京小石川區大塚仲町三六其會）

▲中外新論（十月號） 對世界政策論につき各知名の士の論評其の他必讀の記事を滿載す（金五十錢、東京赤坂區氷川町二八其社）

▲眞青年（十月號） 本誌は基督教の信仰として健全なる西洋思想を主張す（金二十錢、東京本郷區千駄木町一七三其社）

▲京文學生雜誌（十月號） 金二十錢、東京神田區錦町三ノ七北星堂

▲大陸工商時論（十月號） 金五十錢、京城旭町一ノ七一大陸工商社

▲電氣之友（十月一日號） 金四十錢、東京京橋區南金六町六其社

祝五千號

▲平安▼

平安北道 定州警察署長 佐良治

平安北道 定州郡 郡守 李鏡曄 外職員一同

平安北道 郭山普通學校 職員一同

京義線郭山 郭山郵便所 職員一同

京義線郭山 郭山金融組合 職員一同

安東縣六道溝 製材製函原木 山田新助 電話四六一、六九番

安東縣市場通六丁目 和洋御菓子商 横濱堂 電話二三二番

安東縣六番通六丁目 齒科專門 山本齒科醫院

平北 龍岩浦警察署長 前田貫

平北龍川郡 郡守 朴榮根 外職員一同

龍岩浦公立尋常高等小學校長 內藤萬太郎 外職員一同

龍岩浦公立普通學校長 永島章 外職員一同

平北龍岩浦 稅關支署長 宮本涉

遞信局龍岩浦海事支所長 大賀文喜 外職員一同

平北龍岩浦 稅關監視所 村岡雄一 外職員一同

平北龍岩浦 吉田雅一

平安北道 龍川金融組合

義州郵便局長 大木恒吉 外職員一同

平安北道 定州金融組合

米雜穀商 京義線定州 橋本商店

定州公立尋常高等小學校 谷喜三郎 外職員一同

京義線定州驛 待合 立賣 吉田新吉

平北定州邑內 學校組合管理者 松本重壽

平北義州本町 土木建築請負業 木村亦三

平北義州本町 土木建築請負業 野崎組 電話四一番

義州城內 大和旅館 電話二番

穀物及ビ生絲類 內外優良種苗 冷蔵農蠶器具 平安北道義州城內 池田商行 電話三四番

平北義州南門外 福田時計店 福田旅館 電話二八番

諸官衙御用達 平北義州城內 義州印刷所

平北義州普通學校 岩下榮吉 外職員一同

平北義州 義州憲兵分遣所 職員一同

平北義州小學校 樋口榮藏 外職員一同

定州公立普通學校 木藤周三郎 外職員一同

平北鐵山郡廳 職員一同

平北 鐵山警察署 伊駒政治 外一同

平北新義州 鈴木運次郎

平北義州 有馬長次郎

朝鮮殖產銀行 新義州支店 職員一同

平安北道義州 義州金融組合

平安北道義州 龍灣金融組合

貸席業 安東縣三番通 陸海樓 電話二六四番

木材商 永長號 電話二六五番

安東縣大和橋通 合資會社 三省精米所 電話長一〇三番

安東縣大和橋通 安東窯業株式會社 電話長一二三番

安東縣六番通 戶木清一 電話二三五番

安東縣市場通九丁目 合名會社 竹本商會 電話一七三番

直輸出入商 株式會社 鈴藤商店出張所 安東縣市場通九丁目 電話日本三六〇番

平安北道 博川警察署長 小島榮 外職員一同

平安北道博川郡 郡守 金熙 堀尾 井崎 元熊 義市藏

平安北道 博川公立普通學校 職員一同

平北博川 貿易商 安井商店

平北宣川郡廳 職員一同

平北宣川 公立普通學校 校長 高橋正一 外職員一同

平北 宣川郵便局長 岡崎貫一

平北 宣川警察署 職員一同

平北宣川 公立小學校長 山本方次郎

京義線宣川 雜貨商 有門商店

京義線宣川 雜貨 賣藥 販賣 久々津商店

木材輸出業 滿洲安東縣大和橋通九丁目 岡村洋行 電話三三〇番

輸出入商 安東縣大和橋通 合資會社 金井洋行 電話長二四〇番

豆粕米雜穀 貿易商 安東縣五番通三丁目 喜傳洋行 電話長六二〇番

南滿洲安東縣 貿易商 達磨商會 電話一九五番

安東縣市場通 精米雜貨食料品洋酒其他 水江雜貨店 電話二三四番

滿洲安東縣 貿易商 精米賣 紀陽商會 電話長一二四番

安東縣市場通 和洋雜貨 天下堂 電話三七五番

安東縣大和橋通 全科醫 土井醫院 土井朝松 電話二三七番

安東縣五番通四丁目 履物製造販賣 岡田幸太郎 電話長三三九番

安東縣五番通四丁目 新古帶類 吳服太物 陶磁器類 時計 內海商店 內海辨商店 電話長六二番

安東驛前 和洋御料理 安東ホテル 主 船津房吉 電話長三五一、五七一八番

安東縣五番通五丁目 和洋服調進 清水洋服店 電略シ

鎭南浦 仁田材木店 電話二四番

平壤黄金町 荒金運送店 電話長八四二番

江西警察署 古市金彌

平壤中學校 鳥飼生駒

平壤高等女學校 白神壽吉

總督府土木局 平壤出張所 森寶太郎

土木部大同江出張所 本間德雄

平壤大和町 龜屋洋品店 電話長一六四番

平壤府鏡路里一二六 石炭商 製氷業 三原商店 電話六八七番

平壤憲兵隊 小河市之烝

和洋食よせ鍋ちりすき燒 平壤府新町 キリンバー 電話八七二番

平壤大和町 鑵詰製造 精肉牛乳 山田商店 電話二三一番 一四番

平壤 淺田松太郎

平壤停車場通 內田百花園 電話長三一六番

鎭南浦 久原鑛業製錬所 神崎愿

平壤府大和町 飯田履物店 電話一〇七番

平安北道宣川 株式會社 新義州銀行 電話五〇番

諸貸付 積立會 合資會社 安東貯金融會 安東縣市場通六丁目 電話一六〇番

安東縣四番通六丁目 活版印刷 石版印刷 各種用紙 株式會社 安東印刷所 電話長一九四番 六五〇番

金融業信託業 安東商事信託株式會社 安東縣四番通七丁目

山二運送店 電話長五〇三番 輸出入通關貨物取扱 山二通關所

木材貿易 滿洲安東縣市場通五丁目 北田榮太郎商店 電話長四三一番 振替口座大連三三八番

棉紗綿布 特產物 雜貨貿易 天華洋行 安東支店 安東縣市場通三丁目 電話長二三番

朝鮮殖產銀行 博川支店長 安永傳七 外行員一同

朝鮮殖產銀行 宣川支店長 渡部太三郎 外行員一同

日華生命保險株式會社 大連安東監督所長 今村房吉 監督所 安東縣三番通三丁目四番地 電話五二二番

安東縣大和橋通 貿易商 三巴商店 電話四八一番

安東縣市場通 公債株式 金銀兩替 原田市松商店 電話長四〇番

平壤泉町（瑞氣通り） 五二商會 長電話五二〇番

內國通運株式會社平壤支店 支店長 小野庄藏 平壤泉町 電話六三二九番

安東縣江岸五丁目 丸一商會安東縣 同貿易部 製材工場

東亞木材興業株式會社 專務取締役 花戶 電話二八〇番

安東縣 料理屋組合 一同

▲北鮮▼

朝鮮元山府春日町十二番地 朝鮮第一區潛水器業組合 千鮑共同販賣所 電話五四九番 電略セン又ハ（セ）

東亞商工株式會社 元山府旭町三丁目一番地 電話六〇六番

特許セメント瓦 製造株式會社 元山工場 元山府海岸通

元山稅關工務事務所 岡俊雄

元山 御料理 丸よし

牧野氏皮下注射硏究所 朝鮮第一支部 前田醫院 元山泉町 電話一六四番

元山府廳 石原留吉

元山稅關 宮崎又治郎

元山府本町 株式會社 大二商會出張所 同製材工場 電話二八番

元山府上里二洞 北鮮倉庫株式會社 電話五五三六番

山下黑鉛工業株式會社 永興鑛業所